京城日報
十月十九日(土) 夕刊
發行兼編輯人 兒島吉治 印刷人 小川三之介
京城府太平通一丁目 發行所 合資會社京城日報社

コクヨの便箋

ローマ外交界に 俄然和平の曙光
きのふ伊英、佛英兩會談開始
中間的協定成立か

【ローマ十八日電通】聯盟の對伊制裁實行期切迫と英國の武力制裁も仕兼ねまじき強硬態度、並にイタリーのリビア增兵によるイギリス領の脅威態度など相より相俟つてヨーロッパ全土の不安に益々濃厚且無氣味な戰雲を漂はせてゐたが、俄然十八日に至りローマに英佛伊三國會談が開始せられ、この無氣味な緊張も漸く去らんとする新形勢の展開が認められるに至つた

即ち十八日午前ムツソリーニ首相は駐伊ドラモンド英大使を招致し長時間に亘り協議を重ね、續いてド・シャンブラン佛大使はドラモンド英大使と協議するなど、ローマ外交界は慌しい動きを見せ始めた、兩會談の內容についてはイタリー政府當局及び英佛兩大使館當局共に極力祕密態度に出で、會談の事實を祕し、交渉の內容は今なほ明されざる旨のイタリー政府のコンミユニケに述べられた以外に言及するを避けてゐるが、消息通方面の觀測によれば十八日の會談に於ては英佛伊間に大體左の中間的協定が成立したと解されてゐる

一、イギリスは地中海に集結した艦隊の一部を撤收すること
二、イタリーはリビアに增派せる兵力を減少すること
三、フランスはイギリス艦隊の一部が地中海より撤收したる代償として、フランス海軍を必要に應じイギリスへの援助供與の目的に流用さるべきを容認すること

而してこの三項目が最後的決定を見ることになれば、ヨーロッパにおけるイタリーとイギリスの衝突の危機は回避されることになり、和平的解決の端に伊エ間の講和もこの外交々渉によつて遂行されるものと期待されてゐる

コンミユニケ

【ローマ十八日電通】十八日イタリー、フランス、イギリス三國の重要會談後イタリー外務省から發表されたコンミユニケ全文は左の如くである

パリ、ローマ兩政府間パリ、ロンドン兩政府間の協議會同は正規の外交機關に屬せずして續行されつつあり、現在に於ては未だ何等特記すべき結果に達せざるも如上の會談が繼續されつつある事實自身は、右諸政府間に往來の扉が未だ決して閉されて居らざることを示すものである

ド大使が表示せる 英政府の對伊方針

【ローマ十八日電通】十八日のムツソリーニ、ドラモンド會見に於てドラモンド英大使がムツソリーニ伊首相へ表示せるイギリス政府の對伊方針は左の諸點より成るものなることが判明した

一、イギリスはイタリー諸新聞の猛激極まる反英宣傳に對して不快と遺憾の念を禁ずる能はず、國際平和を不當に擾亂する虞れあることを指摘せざるを得ぬ
一、イギリスはイタリーが伊領リビアへ法外なる增兵を斷行し、援護國たるエヂプトの兵力に五倍する尨大なる軍備を整へたことに對し、必然的に大なる脅威の念を抱くに至つた
一、イタリー側の叙上の行動はイギリスをして自然自衞準備を爲さざるを得ざらしめ、茲にイギリス艦隊の地中海集結が初めて行はれたものであり、その動機は一に全くイタリー側に存する
一、叙上の緊張を除去することはイギリスが單に自國の爲めのみならず、一般平和上最も望ましいこととしてゐるところである

而してムツソリーニ伊首相が如何なる解決案によつてこの緊張を緩和し得べきやを問ふたのに對し、英大使は更に語を次いで左の如き提案をなした

一、イタリーは率先イビア增兵の撤收を斷行し、駐兵數の最高限をエヂプトの全兵力と同一とすること
一、イタリー諸新聞の挑發的言辭を自省せしめ、言論機關をして對英反感釀成の具たらしめざること
一、イギリスは右諒解と交換に地中海集結中の英艦隊中ヂブラルタルに待機中の巡洋艦○隻(數字不明)を原駐地へ歸還せしめることを約す

右提案に對しムツソリーニ伊首相は直に考慮可能を表明して、それより長時間の懇談に移つた結果上記諸提案を骨子とする暫行的緊張緩和協定が事實上成立を見るに至つた次第である

巴里に於いても 三國間に協議

【パリ十八日電通】駐佛イタリー大使チエルッチ氏とイギリス大使クラーク氏は十八日午前相次いでラヴアル首相を訪問何等か協議を遂げた、ラヴアル首相が英伊間の對立緩和を斡旋して居る折柄注目されて居るが、離間するにラヴアル首相はクラーク英大使に對しフランスは飽くまで聯盟規約を擁護するものである

との保障を再確認したが、クラーク大使は

地中海に於てイタリーがイギリス艦隊に挑發なくして之れを攻擊した場合、フランスはイギリスを援助するや

と再質問し、之れに對し佛首相は特別の場合に止まらず、凡ゆる場合に之れを適用するならフランスはイギリスと完全に協議をなす用意あり

と確言したと

伊大使が佛に 對案を提示

【パリ十八日聯合】クラーク、イギリス大使と會談を遂げたラヴアル首相は引續き十八日午前外務省にイタリー大使ツエリツチ氏の訪問を受け一時餘にわたり重要協議を遂げた、席上大使は俄然ラヴアル首相の和協示唆に對し對案を提示したと解される、對案は二つに分れ

一、イギリス政府が即時軍事行動を停止するは必要な前提要件
一、伊、エ兩國の紛爭を平和的に處理するに當りイタリー政府の要求する最少限度の基礎條件を含むものと見られる

伊エの戰爭は 急に熄むまい

【ロンドン十八日聯合】英佛伊三國政府間の折衝により、英伊兩國間の緊迫した關係は緩和を期待されるに至つたが、伊エ兩國間の關係は依然ど(?)い對立關係を示し東阿植民地の戰雲は急速に終熄する見込は殆んどない、英政府當局はこの點について見解を披瀝し十八日夜次の意向を洩らした

ラヴアル首相は折角和協工作に乘り出されてゐるが、伊エ兩國の戰爭行爲は急速に終熄する見込は立たない、ムツソリーニ首相は些かも戰鬪行動を緩和する樣子を闡明してゐない

集團的制裁は いつでも應諾
佛首相回答

【パリ十八日聯合】十七日夜の會見のあとをうけてラヴアル佛首相は十八日午前再びクラーク英大使と外務省において會見重要懇談をとげた、會談は前後一時間に及び、席上地中海英佛作戰に關する英國政府の照會に對し口頭をもつて佛國政府の回答大綱を通達した、右回答においてラヴアル首相は全面的に英國政府の要請に應諾する用意あることを聲言し、特に次の方針を闡明したと解される

一、制裁案發動に伴ふ危險については聯盟各國政府の相互援助の義務を負擔することは規約第十六條第三項に明かなことで、佛國政府は何時でも右義務を履行する用意あり
一、地中海上において英伊兩國海軍が衝突するが如き場合に於ては、佛國政府は自國の海軍力並に海上施設を援用して英國海軍と全面的協力をはかるであらう
一、佛國政府は沿岸封鎖その他各國政府の個々の制裁行動には協力出來ないが、集團的行動に當り當然自國に課せられる義務を履行するに吝かでない

佛國政府は十八日夜正式文書の形式で改めて回答を英國政府に通達する段取りである

今こそ和協の 絕好の機會
ラヴアル佛首相が ム伊太利首相に通告

【パリ十八日聯合】對英折衝に全力をあげてゐるラヴアル首相は一方ムツソリーニ首相に對して十八日大要左の如き通告を發したと傳へられる

佛國政府は目下英國政府との間に對伊制裁案に關し折衝中で、地中海上海軍兵力の平常化に關して英國政府の考慮を促しつつあり、然し英國側はイタリー政府がエチオピアに對する最少限度の要求を言明しない限り斷然態度變更の餘地なしと主張し、英佛折衝はまさに危機に瀕しつつあり、この際事態を收拾し歐洲戰禍から救ふものはイタリー以外にない、今後なほイタリーが從來の態度を固持するにおいては事態の惡化は當然免れない、今こそ絕好の機會である、この機會を逸しては次の機會はないと考へる、而してフランス政府としては遂にイギリス政府を全的に支持するほかなきに至るであらう

海軍縮小本會議 年內に開かれん
わが回答提出に依り

【ロンドン十八日聯合】藤井代理大使は十八日午前外務省にクレーギー參事官を訪問、海軍縮小本會議招請に關する帝國政府の無署名覺書を提出したが、イギリス政府當局は右回答を檢討した結果帝國政府が本會議參加の意思を示唆したと斷定し、一九三五年度內に本會議招請の意向を固めたものと解される、外務省代辯者は帝國政府の回答につき十八日夜次の意向を表明した

一、日本政府は從來本會議參加の前提要件として所謂『共通最大限』に基く制限方式が承認さるべきことを主張した、日本政府においては依然從來の主張を變更してゐないが、今回の回答には必ずしも先決條件を固執せず會議參加の用意あることを言明した
一、更に佛伊政府が會議參加の用意あることを表明してゐるから一九三五年度內に海軍縮小本會議を開會することは極めて好望となつた、但し會議の日取乃至形式については未だ何等協議の域に達してゐない

對英軍縮回答 米國へも手交

【ワシントン十八日電通】英國政府の軍縮提案に對する我が回答は十八日ロンドンに於て藤井代理大使より英國政府に通達せられたが、齋藤駐米大使も十八日米國國務省を訪問し英國政府に對すると同樣の主旨即ち

日本政府の海軍々縮に關する方針は從來と何等の變更もないが關係國間の斡旋商議に對しては門戶を鎖すものではない

との主旨の覺書を提出し、我が態度を說明した

宇垣總督東上
二十六日出發に決定

侍從御差遣と、皇族殿下御來鮮に對する御禮言上のため、宇垣總督は來る廿六日東上に決定、なほ總督は在京中鄕軍大會に參列し、さらに十一月四日東京市芝區に出來た本府東京事務所落成式に臨み、十一月十六日頃歸任の豫定である

機關說信奉官吏の 即時免職を要求
大演習前に一切の懸案解決!
廿二日の鄕軍大會で決議する

【東京電話】國體明徵問題につき政府は去る十五日再聲明を發するところあつたが、中央部に在京中の地方鄕軍は右聲明を以て滿足せず、二十二日午後一時より九段軍人會館で第一師團管下在鄕軍人集合して大會を開き機關說信奉官吏の即時免職を要求すると共に、十一月九日下で擧行さるゝ大演習前に一切の懸案を解決せんことを決議し聲明することゝなつた

佛國の講和案 エ皇帝拒否

【アヂスアベバ十八日聯合】エチオピア皇帝は、十八日新聞記者團との會見において、ラヴアル首相の『調停的講和提案』を言明左の如く述べられた

ラヴアル首相はチグレ州及びオガデン州を獨立させてヂレダワ地方をイタリーに割讓する講和條件を提出する意向と傳へられるが、かかる『屈辱的』の講和條件を吞みにすると思つてをられるとすれば驚く外はない、エチオピア政府は一兵たりともイタリー軍がエチオピア國に止まる限りかかる講和條件には應諾出來ない

戰亂の祖國へ ハワリアーテ氏

【マルセーユ十八日聯合】エチオピア政府を代表してゼネヴア外交界に險々緊迫し、今や故國の危機に一命を賭して鬪ふべく一路歸國の途についたハワリアーテ公使は十八日マルセーユ出帆のフランス汽船ダルタイアン號に便乘令嬢同伴スエズ經由戰亂の祖國に向つた、氏は歸國の上は特に皇帝より軍司令官に任命され國軍十萬を率ゐて第一線に立つ筈である

"悲觀的結論を得て 歸つて來た"
アジア諸國視察から歸りて 松島外務巡閲使語る

【東京電話】アジア諸國の視察を終へた外務巡閲使松島肇大使は、五ケ月の視察旅行を終へ十九日午前八時東京驛着列車で歸京したが車中左の如く語る

アジア各國は日本として東亞主義の見地から頗る重視すべき地方であるが、之等各國の日本に對する感情は遺憾ながら日本で考へてゐる程強くはない、只シャムだけは英佛の羈絆から脫して眞の獨立國を作らうと云ふ考へから日本に援助を求め樣と云ふ空氣は相當濃厚である、印度以東の諸國は資源が相當豐富であるが、印度以西の近東諸國は天然產物が少なく日本に輸入出來る物資は甚だ乏しいが、又バータ制その他の合理的入手段を採つてゐるのみならず國民的購買力が貧弱であるから我品進出の餘地は極めて少ない現狀を以て進めば寧ろ年々減退する虞れがある、依つて日本でも輸出統制その他適當なる對策を樹立せねば從來の地盤を喪失して仕舞ふ

文化工作にしても先進國が古くから強い地盤を有し、佛國への留學生が多く日本との文化提携は頗る困難である、要するに政治的、經濟的、文化的、各觀點より見て遺憾ながら悲觀的結論を得て歸つて來た次第である

アジア民族を打つて一丸とすることなどは不可能であるからもつと民族運動を促進せしめ夫々の獨立を強化するより外あるまい、日本はこの地方にもつと金をかけ領事館その他の外交機關の創設を必要とする

尙伊エ紛爭に對しては同じ有色民族であると云ふ點からエチオピアに對し相當の同情を寄せてゐる樣だ(寫眞は松島大使)

エチオピアに 內亂勃發の兆

【アスマラ十八日電通】伊軍總司令部政治部長はエチオピア國內諸地方よりの情報を綜合せる結果、エ國內に內亂の形勢ありとして左の如く報じて居る

エチオピア皇帝はラス・アイル知事をアヂザベザの南方ズアイ湖中の一小島に鎖を以て幽閉、同氏の後任としてラス・イミール氏を知事に任命したが一般人民はラス・イミール氏の施政に反感を懷き新知事及皇帝に對する打倒運動を開始し內亂に轉せんとの形勢を示して居る

朝鮮火災
本店 京城

病魔に惱む 伊太利軍

【スエズ十八日聯合】北部エリトリアにおけるイタリー軍の勝利が頻りに傳へられてゐる反面、エリトリア方面の船舶は依然イタリー軍の艱苦難戰の情勢についていたましい報を傳へてゐるが、イタリー軍の半數に亘る苦心經營にも拘らず今でも飲料水の供給不足を感じ風土病、腸炎、腎臟炎、赤痢の重症患者續出し、軍當局はエチオピア軍よりも熱帶病の防疫に頭を惱まし、軍用船二隻はマッサワ港で專ら夜兼行病人收用、用水の製造に當つてゐるとの事である

南方開發へ
財界有力者を網羅の 經濟視察團を派遣

【東京電話】兒玉拓相が明年度よりいよいよ我が國策として南洋開發に南洋拓殖會社を新設して積極的に乘出すことになり、一方我が經濟界と不即不離の關係にある蘭領、シャム、蘭領ボルネオ、濠洲等を包含する南方經濟圏がいよいよ太平洋經濟への活潑なる躍進を開始せんとしてゐるので、我が財界方面でも之に重大關心を以つて國防上經濟上我が南方生命線の確保發展を注目重大視しこれが進出開拓は單に政府事業に委ぬべきでなく官民一致協力の眞の國策的遂行にありとなしてゐたが、いよいよ近く財界の有力者を網羅した一大民間經濟視察團を組織して派遣し、南方開發に對する擧國的成果を擧げることゝなつた、しかして本經濟視察團については目下着々準備が進行し

一、視察員は出來るだけ廣範圍に財界の有力者を網羅する
一、日程は二ケ月間とし來る十一月十五日頃東京出發の豫定
一、視察範圍は蘭領ボルネオ、セレベス、スマトラ、ジャワ、シャム等と出來得る限り廣地域に亘つて視察する

との方針と計畫を決定し安川雄之助、伊藤文吉兩氏の參加は殆んど決定した模樣で、その他三井、三菱、住友等の有力筋から人選中である

重要產物對伊 禁輸案承認

【ゼネヴア十八日電通】制裁小委員會經濟分科委員會は本日を以てその活動を終へたがイタリーの商品を全部ボイコットせんとするイギリスの提案については意見一致せず此の問題は十九日午前開かれる小委員會(十八國委員會)に直接移牒されることになり、フランスの提案にかゝる重要產物對イタリー輸出禁止案は承認された、右重要產物の品目左の如し

クローム、屑鐵、マンガン、モリブデン、ナトリウム、荷物運搬用駄獸、其他

日銀理事

【東京電話】辭任せる永池日本銀行理事の後任に山內營業局長が昇格することに決定、十八日大藏省より左の如く發令された

日本銀行理事を命ず 山內一朗吾

辭令

【東京電話】
陞敍高等官二等 朝鮮公立中學校敎諭 土田養治郎

本社見學

(十九日)全北淳昌小學校訓導谷口利充氏外生徒八名

人

◇服部健三氏(藥學博士、東京帝大敎授)朝鮮藥學會講演のため十八日入城朝鮮ホテル廿三日頃歸東
◇植村東彦中將(陸軍造兵廠長官)入城中十八日兼二浦へ、平壤兵器製造所檢閲後廿三日午後三時京城通過歸東
◇黑田吉夫氏(遞信技師)歐米各國へ出張中の處、二十日午後三時廿分京城着歸任
◇生田淸三郎氏(多獅島鐵道社長)十九日新義州より入城朝鮮ホテル、廿一日歸東
◇安場保健男(貴族院議員)入城中十八日歸東
◇三宅光治中將(第廿師團長)十八日釜山より歸城
◇李恒九男(李王職次官)同上

天地玄黃

ローマに颱風警報上る、ローマは歐洲の奄美大島なり、この颱風東して何れにか向はんとす

◇

ロンドンでは新聞紙は沈默して、流言と諸說頻りに飛ぶ、すでに颱風圈內に入れり

◇

艦隊增派の相談は受けぬといひ、相談したといふ、どつちでもよし、援けるか援けぬか、援けて賣へるか賣へぬかの問題なり

◇

政友會の地方議員がふえた、これを主義方針に依るものと自惚るべからず、地方民にとつては左黨の右を左にはきかへたやうなものなり、どつちでもよし

元寇 (67)
藤井眞澄 作
齋藤五百枝 畫

水無瀨川 (七)

『大蒙古の大軍に對しては、とても、尋常一樣の用意では防ぎきれるものではないぞ……』

怪老人の聲は、ます／＼狂じみて來る。

『そ、そ、それにつけても、い、い、云はぬことではないッ……』

一度に多くのことを云ひたがつて、焦りきつてゐるやうである。

『それにつけても、一時一刻も早う、北條を打倒して、一天萬乘の大君を中心に し奉つた、新しいスメミイサの用意を、きよらかなる皇軍の準備を、せねばならんのぢや。あゝ、あ、そ、その爲めに、全くその爲めに、我々は肉を削り骨を碎いて、イカヅチ黨を結んだのであるが、力弱うして、とうとう肝腎の間に合はぬことになつてしまふた。い、い、いまさら、泣いても怒つても、もう遲い／＼。この上は少しでも速かに、筑紫の根據地なる總大將の元へ立退つて、我等が出來る限りの、防ぎの用意をせねばならぬ……』

これで怪老人の聲はとぎれて、多數の者が口々に話し合ふがや／＼騷が、また騷がしくしだした。

孫太郎今まで『高麗の使』や『高麗の牒狀』の話は、度々聞いてゐたが、『蒙古の牒狀』のことは、今がはじめてである。

しかも、その大蒙古の大軍が、間もなく攻めて來る……といふのだ。

『夜盜』とさげすんでみたイカヅチ黨が、何處からか、その『蒙古の牒狀』を手に入れて、彼等だけで防げるだけ防がう……といふけなげな話である。しかも彼等は、恐れ多くも一天萬乘の大君の御爲めに、北條氏を攻め亡ぼさう……と心懸けてゐる模樣である。

妹の戀人であり自分の同輩だつた大串五郎は、南方時宗に對する反感を利用して、合戰を起して北條氏を亡ぼし、大君の御代を興しまゐらせよう……としてゐたやうであるが、このイカヅチ黨は全然別な手段方法を以て、同じ目的に向つて進んでゐるやうである。

それにひきかへ、この加賀孫太郎種次、自分自身は、なんといふ腑甲斐ない、つまらぬ男であらう。女戲に騙されて妹の戀人である同僚を傷け、その上江斬にまでおちぶれてしまつた。その揚句はとうとう水中に落ちこんで、氣を失ひ、後手にひきしばられてゐる。みじめさ、弱さ、愚さ、恥かしさ、いくら自分で自分を嘲り罵り責めさいなんでも、足らない、足らない。

氣が狂ふ苦しさ、なやましさだ。

はーツ……と、大息を吐き、ぶる／＼と全身をおのゝかせた。

『おゝ、氣がついたやうぢやな……』

といふ怪老人の聲がしたかと思ふと、横荷の間からさす光線が、つとさへぎられて、辺りがぼんやりと暗くなつた。

怪老人が、そこから、這入つて來たのである。

孫太郎は、恥かしさと、自分自身に對する腹立たしさに、堪へられないので、急いで顏をかくみつけながら、眼をかたくつぶつた。

若し兩手が自由にうごかせたら、自分の顏をひきむしり、眼をかき潰したかも知れなかつた。

『さア／＼氣がついたら、これをお飮みなされい』

怪老人の聲は矢張りへんな聲であるが、その調子になんとなく優しいところがあつた。

孫太郎、拍子拔けがしたやうに、心が急にゆるんで來た。

と、ぷーんと、あまい匂ひがして、唇にさはるものは、何うやら濁利らしい。

思はず、ごくり……飮むと、とろりとした、ねばい酒である。

『これで寒氣も凌げ、元氣も生きかへるであらう』

怪老人は、さう云ひながら、孫太郎の直ぐ前に蹲がんだやうである。

この時、孫太郎のかたく閉ぢた眼の隙から、滴の玉が止めどもなく、わき出したのである。

大阪優良品商店 案內

フクシマ セミデイゼル
陸用・舶用の優良機 小型發動機故障絕無 廉價
二馬力 一八五圓
三馬力 [illegible]圓
四馬力 [illegible]圓
稻扱機 一台二人用 十九圓 構造堅牢・運轉輕快
精米機 價格低廉
木炭ガス發生機 商工省推奬機
最新式小型輕量 2.4.5.6.8. 10.15馬力型木炭一貫目で石油一瓦の出力あり
大阪市西區江戶堀北通四丁目 中央貿易合資會社 電話土佐堀二三六一

昭和十年度ストーブ界の王者!
三光ストーブ
三大特長
一、二尺の煙突で完全燃燒
一、無煙、無臭、「ガス」無燒
一、膨脹伸縮による龜裂なく寒地に最適
(各特約店 京城 和信商會)
大阪 田中新商店

お靴の爲に一番良い
防水ユニオン靴クリーム
有名靴店・雜貨店に有り

小間物 雜貨卸
均一品豐富カタログ進呈
馬場惣合名會社
大阪市南久寶寺町二丁目 振替大阪八〇八二六番

トウ印寫眞藥品
●ハイドロキノン ●メトール・アミドール 次亞硫酸曹達
特約店 京城 島田 釜山 岩瀨
大阪市東區道修町 中西兼吉商店 電話本局 八三壹 四〇五二

織物雜貨
仕入案內 送呈
大阪市本町四丁目 株式會社前田光商店

染料 顏料 塗料
食料用色素、刷毛
油煙、辨柄、削墨
砥之粉、胡粉、磨油
ペーパ、エナメル、ニス
其他一般工業藥品
(商報送呈)
大阪市東區道修町 合資會社岡久商店
電話本局 九四七番 振替大阪一七五六九

不老長生・精力增進
蘇命酒
活精 「名まし酒」
朝夕の一杯で驚く程精力が出來
目に見えて血色も能くなるし
日々の事務が愉快にこれ
ほんに若返りて春の氣持だ
本酒の適應症
虛弱病體の人 精力缺乏の人 精經衰弱の人 肺ろくまく病人 性慾衰退の男女 胃腸弱き人 心臟脚氣の人 貧血冷性の人 產前產後の人 病中病後の人
發賣元 大阪道修町 合名會社山本茂商店
全國大藥房ニ有り

競馬場に躍る 惡の華

積る惡事露見して "ダービーの正"御用

代議士、縣會議長など名士を騙って 内鮮滿を股に六千圓詐欺

北は北海道から南は鹿兒島、朝鮮滿洲の各競馬場や牧場を舞臺に騎手や調教師になりすまし競馬のスリルに醉ふ代議士、縣會議長、醫師、鐵道辨役等々名士三十三名から六千圓を騙りとつたダービーの正こと北海道根室町前科二犯工藤正二(三七)は、惡の根城を京城のカフエー街に置いて詐欺の魔手を延してゐたところを永登浦署に檢擧され、十九日積る犯罪の一切が明白となつた

騎手から調教師 めぐる競馬場惡事の數々

ダービーの正は根室町に生れ、牧場のシーバーとして人世街道を振り出したが、女と金に身をくづし惡の世界を自から求め、昭和九年八月廿九日網走刑務所を出所後は生れつき馬術上手なところから昨年十一月茨城縣結城町關東地方競馬場騎手係新井武志方の騎手となつてゐる內、遊蕩から結城町加取某(保線區助役)から競馬馬の入替をすると稱して二百八十圓を騙取、再び犯罪レースのスタートを切つた

京都に出た 正は同年十二月中旬京都競馬場で射倖心で夢中になつてゐる競馬ファンを巧みに欺き、勝馬を買つてやると四名から二百圓をせしめて鹿兒島市に飛び、本年一月十日鹿兒島市□池町若松秋義方の調教師に住込み、主人の銘刀が市內某氏にあづけてあるのを知りこの刀を盜み出し賣飛ばして旅費にとし京都淀競馬場に逃げた、そして十月四日大阪にも京都から若松氏の主人筋に當る鹿兒島市白川嘉平氏に勝負に間に合ふ馬があると電報を打ち、競馬で夢中の白川氏はうつかり、釣り手に乘せられ『日曜日で金が送れぬから京都支店で三百圓だけ受取れ』の返電を打つた、犯人はゆう／＼と三百圓を騙取、更に惡の舞臺はチャンピオンレース以上のスピードで大阪鳴尾競馬場に展開され乘馬服の好く似合ふ

伊達者の正 は今賣出しの時雨騎手の容貌にそつくりであつたので僞時雨騎手に早變り競馬場の食堂の主人が時雨騎手と信じて賣上金五百圓を渡したが騙されたと知つた時は食堂の會計には缺損の大穴が開いてゐた正はその食堂の金を旅費に五月中旬東京府中競馬場に乘込みこゝでも時雨騎手になり濟まし、東京市小石川區林町の某代議士を始め、保險會社の某課長が共同で馬を持つてゐることを知り、大阪にも某代議士に近づき專用騎手として雇はれ、前金二百十圓を渡した、トタンに犯人は橫濱市

根岸競馬場 に飛び、こゝでは鄕野騎手と變名して、場內で馬券のことから知り合ひになつた吉原遊廓某樓の主人に『三千圓の名馬があるが、前金五百圓で讓る、後金は馬券の利益で拂つて吳れたら好い』と好餌で釣り込み五百圓をせしめた

又も釣錢詐欺

最近鍾路署管內に釣錢詐欺が頻頻として出沒、警戒中、十八日午後十時頃鍾路署から目と鼻の先の公平洞八八大盛堂藥房へ電話でメンソレータムを注文し、十圓で釣錢を持つて來いといふので、店員が持參して和信商會裏に差かゝるや二十七、八歲位の洋服男二名が『君は大盛堂の者か』と訪ねヨードホルムをもう一つ持つて來いとてメンソレータムと釣錢九圓四十五錢を受取り、そのまゝ逃走した同署では同一犯人と睨み目下嚴重搜査中

博文寺の住職 上野師に決定

春畝山博文寺住職鈴木天山老師は先般曹洞宗管長の推擧により無暇寺で管長に當選したので後任住職に關し齋藤子爵、今井田、伊藤公記念會理事長、兒玉伯、鈴木老師の間に愼重に內議の結果、福井縣臥龍院住職上野舜穎師を推薦することゝなり、此程曹洞宗大本山より博文寺住職を任命した、上野師は明治四十五年以來宗會議員、同議長、大本山永平寺副監院同監院顧問及曹洞宗總務に歷任した人である

ルンペン青年 短刀で自殺

仁川府生れ柳京順(二二)は京城和泉町二二一下宿屋李武鉉方に止宿中十八日午後八時自分の部屋で乃波り二寸三分の短刀で咽喉部を突き刺して自殺した原因は四日程前原籍地から仕事をさがしに出たものであるが金もなく仕事もなく厭世から

羅津まで直通

日本海と繫ぐ雄羅線 九日盛んな開通式

羅津港の一部營業開始に伴つて十一月九日雄基、羅津間の新線が開通、盛大な開通式と共に北鮮の物資は華かに日本海輸送へと乘り出すことになつたが同時に一日から鐵道局では現在京城、雄基間の急行五〇七、五〇八列車を羅津迄直通運轉することになり目下準備を進めてゐる列車の編成は大體現在通りで增結しない模樣である

東海岸線 近く杆城へ伸ぶ

高城から卅九キロ

東海岸線の產業開發に突進する新線は十一月一日から東海北部線高城驛から▲草邱驛、猪津驛▲縣內驛▲巨津驛▲杆城驛間卅九粁三分が開通することになつた、新線中縣內は同沿岸中の有數な漁場で廣い漁をめぐらしてゐるので、開通後は鮮魚類をはじめ幾多の物資が京城めがけて殺到するであらう

驛名の改稱 なほ同日から新義州稻荷拔ひ所線に濱町簡易驛を設け咸鏡線龍坪は漁大津と改稱

イブセンインク

太平洋の橫斷機 六十台を建造する

米海軍航空長官から發表

【サンピドロ(加州)十八日電通】米國海軍航空局長官キング少將は十八日、米國海軍は今回六十機の海軍機を建造することになつた、右建造は出來得る限り速かに着手する筈である、これらの海軍機は太平洋を無着陸で橫斷し得る機能を有して居る、而して米國海軍はこれらの水上機を西海岸の警邏に使用する豫定であると發表した

少年の熱心な研究 原動機を新發明

平壤光成高普の崔在念君

高等普通學校一生徒が原動機關の研究に劃期的な成果をもたらして注目を惹いてゐる

研究の要項は從來の內燃、外燃原動力機關に改訂を加へて、直接迥轉動力を得るもので『無煙發迥轉原動機』と呼んでゐる

その骨子は

燃料油と空氣とを密閉器に徐々に壓入燃燒させて高溫高壓の氣體を連續的に發生させ該氣體內に霧狀の水其の他の液體を注射して氣化せしめ以て該氣體から氣化熱を奪ひ適當な溫度を得ると同時に蒸氣壓を加へた上高壓氣體を作り以て迥轉原動機に導き直接迥轉動力を得る機關である

發明者崔在念君(二〇)は平壤光成高等普通學校の五年生である、光成普通學校のころからすでに機械に興味を覺えて自動車のエンジンに頭を奪はれ、愈よ原動機研究の興味が嵩じると眞劍に高普數學や物理學のマスターに猛進し高普三年生ころから正式の研究が開始された、崔君の周圍には指導者もないので、直接中島飛行機製作所、三菱重工業等に指導を仰いで研究圖面を交換したり『發明家の努力』が續いてつひに此の四月無煙發迥轉原動機の原理を完成

前記三菱、中島工場等でも『特許權を買取つて勉強させよう』と大鼓判を捺したので九月九日特許權を出願した、尙ほ崔君は東京帝大丸內最一郞博士の鑑定を仰ぐために十七日金ボタン服に圖面をかゝへて上京した

特許權出願にあたつて崔君の圖面を鑑定した朝鮮特許代理局辨理士李來鎬氏は語る

一中學生の研究としては誠に立派なもので、現在の內燃原動裝置、往復刷機式に新生面を開くもので果してこれが直ちに實用化されるかどうか問題であるが今後の研究檢索によつて立派な成果が得られるかも知れぬ

(寫眞は發明した崔君とその機關の外觀)

電話サギ横行

主人に看破られて逃げ出す

京城本局の電話を自動式に改善したのを機會に最近又もや市中に新手の電話詐欺が橫行して來た

―十八日午後四時ごろ京城岡崎町八九松尾健治氏方へ廿五、六歲の背廣服を着た內地人男が來て、電話局の者だが近頃電話サギが橫行するのでお宅の印鑑を拜見したいとて印鑑を出させ、檢査をするふりをしてポケットから紙片を取出して押捺したのを主人に看破られ、その紙を放り出して逃走した龍山署で調べたところその紙片は加入名義變更請求書であつた

充分御注意 電話局の話

自働式になる前は當局員が各加入者の宅を訪れたことがありますが、十月一日以降は直接加入者の宅へなどは行かせません、十分注意して頂きたい

幼女の重傷

京城禮智洞一六八金炳益氏長女[illegible]正さん(ふたつ)が家の前で遊戲中京城鍾路六の二二五崔學鉉(元)の自轉車にはね飛ばされ全治七週間の重傷を負ふた

臼田亞浪氏來る

滿洲を見て俳句行脚

北鮮から北滿、熱河、北支と二ケ月間にわたつて大陸の秋を訪ねて句作の旅をつゞけてゐた「石楠」の臼田亞浪氏は、滿洲の石田沙人氏はじめ、公岡、至々洞、城南氏らに迎へられ十九日午前十時卅五分入城、朝鮮神宮に參拜後備前屋に投宿した、午後DKから『俳句と人生』を放送、廿一日午後十時五分發歸東の筈であるが水牛の杖をついた氏は

滿洲は二度の旅、北支は初めてだつたが大陸の秋は實にいゝ、茫漠無邊の感じは足を踏み込んで見ないと判らない、熱河の離宮も荒れてはゐたが見事なものだ、句作の材料はふんだんにあつたし會心の作が大いに出來たと語つてゐた

明日曜の郊外ゆき 明水湖で鮒釣り

二百名は參加出來る

趣味と鮒釣り…明水臺、明水湖畔のアマチュアー本年掉尾の鮒釣競技大會は本社主催で明廿日午前九時から開催する、本大會は家族的に一日を太公望をきめこみ、愉快に郊外散步が出來、その上釣り場明水臺に去る六月一萬餘圓を投じて出來た明水湖畔で會員二百名を限定して競技會を催すのである、この猿天池の完成と共に經營者木下氏は鮒を養成、文字通りの鮒池となつたので特に本社主催の趣味と鮒の會に一日を開放してアマチュアーの爲め猿遊地を提供したので、同好鮒釣の天狗の士を一湖畔に集め談笑裡々としての競技會でもあり場所は漢江を一眸に眺める所、競技大會規定左の通り

◇日時 二十日(日曜日)午前九時◇集合場所 漢江人道橋渡詰龍鳳亭溫泉場前◇會費 一金五十錢◇參加人員 二百名限り◇竿は二間半以下勝手但し使用竿一本の事◇審查は目方の事◇申込所 綱久商店、成田屋、川上商店、京城釣具店、明水湖畔◇賞 優勝旗(取り切り)其他五十等迄◇餌及撒餌勝手の事

會場案內 漢江人道橋京電停留所で下車、人道橋を渡り龍鳳亭橫通りから漢江神社に向つて約五丁(道路自動車通行あり)明水台湖畔

徐廷權君拳鬪戰

廿一日京城運動場で

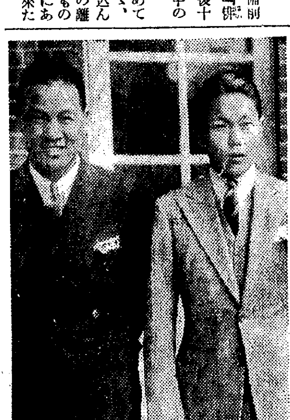

東洋拳鬪會後援會主催の徐廷權君歡迎拳鬪試合は廿一日午後六時半から京城運動場特設リンクで開催する、番組次の通り(寫眞は徐君と鬪ふハワイ卅四年選手權者ラッシュ・ジョー君)

十回戰 徐廷權――ラッシュ・ジョー

八回戰 梁道允――金正允(小林正夫)

六回戰 沈相昱――ジョー哲

崔一――朴容萬

外四回戰數組

盲人五人に暴行

京城府敦岩里三七三張潔堂(元)京城覲

神宮競技白熱化す

男子籠球 大學專門準決勝

十九日午前十時 延禧102(5646―103)13法專 審判 鷲尾、大草兩氏

前後反	延專		法專	反後前
4100	金鍾鎬	F	李煥鉉	040
22260	洪文吉	F	崔國鉉	042
8100	廉殷鉉	C	趙敏鈺	200
1080	張利鎬	G	趙彰熙	000
2010	車均[illegible]	G	金潤洙	021
0200	郭斌	G		
46461	102	計	13	2103

普專62(3032―714)21大豫 審判 大草、鹽崎兩氏

前後反	普專		大豫	反後前
10101	申光浩	F	金鋪勳	020
040	洪壽鍚	F	韓敏午	114
420	金炳奭	F		
14120	崔海龍	C	南基鏞	104
000	金善瀚	G	張德昇	024
420	辛在翰	G	金鳳官	122
000	簡正武	G		
32301	62	計	21	3714

尊德翁記念の夕 二宮尊德翁八十年祭を迎へて、朝鮮報德會、京城敎化團聯合主催、京城府後援で來る廿一日午後七時から京城府社會館で尊德翁記念の夕を開き講演と映畫を催す

各道對抗庭球

○京城府 全南
黃基、渡邊4―3趙長、孫京
洪承、朴龍4―1鄭宰、姜在
熊野、權福4―1趙斗、張武
○黃海道 慶南
第一ラウンド
金順、吉武4―1川上、沈準
金愿、金永1―4姜鵬、永井
小山、徳田4―2大平、島川
第二ラウンド
金順、吉武4―3姜、永井
○平南 慶北
吳蕣、李鍾4―0金相、申東
金泰、李朝4―2能勢、李春
鄭九、韓成4―2矢田、森
○平北 咸南
第一ラウンド
康敬、崔舜2―4李敬、安友
尹鎭、金益4―2朴用、劉在
鄭在、梁成4―3李聖、兒島
第二ラウンド
尹鎭、金益4―2李敬、安友
○咸北 忠南
第一ラウンド
加藤、柴田4―1姜禮、森川
張吉、朴突4―1姜鼎、尹與
張熙、禹相0―4崔令、金俊
第二ラウンド
加藤、柴田4―3崔令、金俊

4―3 龍中快捷 對仁商戰

中等野球準決勝仁商對龍中は十九日正午から中川(球)田原、中原(壘)三氏審判、仁川先攻で開始

仁商 門本村山間隊川岐田 下長中山波佐有糸曾 6951823 74
龍中 元添崎澤田本矢野坊 坂山山濟門山遠金當 7546189 23

仁商	1	0	2	0	0	0	0	0	0	3
龍中	0	2	0	0	1	0	1	0	A	4

私共出發の際は御繁忙中態々御見送りを戴きまして誠に有難う御座いました
茲に謹んで在城中の永々の御厚情を深謝致します
十八日 林安平 靜子

李貞喜孃 飛來を中止

【東京電話】かねて日本飛行學校で飛行練習中の朝鮮出身の新進女流飛行家李貞喜さんは二十日早朝羽田飛行場出發豫定のところ、愛機に故障を生じ飛行不能となつたので、今回の飛行を斷念し、來春を待つて鮮滿飛行を決行すると

仁川驛で 轉轍手殉職

【仁川電話】十九日午前九時五十分頃仁川驛構內で京城から到着した旅客列車最後部の客車一輛を分離中であつた、同驛轉轍手木下國武氏(二元)は逆行して來た客車と客車の間に挾まれ頭部を粉碎即死

菓子 喫茶 本町三丁目の關所 本城屋總本店 電話本局二三四二番

あすの天氣(20)

地名	天氣
京城	晴時々曇
仁川	晴時々曇
釜山	北西の風 晴一時曇
木浦	晴一時曇
平壤	晴一時曇
城津	南の風 晴一時曇
大邱	西の風 晴一時曇
元山	晴一時曇

昨日 最高17,6 最低8,5 19日溫度 京城正午 16,6

仁川潮時(二十日)

	午前	午後
滿潮	一〇・四五	一一・二五
干潮	四・三〇	四・四〇

あすの豫想

熱河方面の低氣壓が北東に進行する模樣があるから明日北部に少しく曇るも其の他は未だ天氣良き方であらう

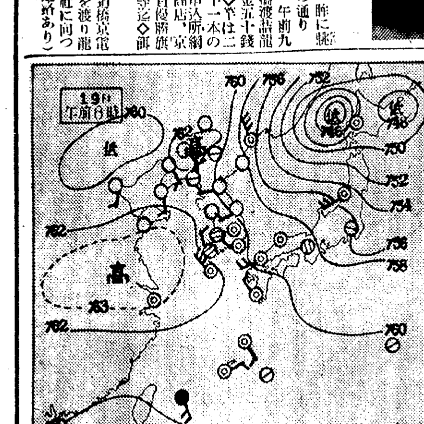

十月廿日發賣 月新譜

青盤
ピアノ獨奏 ショパン作品一〇ノ二 練習曲(ハ短調) ショパン作品一〇ノ三 練習曲(ホ長調) レオニード・クロイツァー
ヴァイオリン獨奏 夢の後に スーヴェニア ロバート・ポラック
チェロ獨奏 アヴェ・マリア トロイメライ コンスタンチン・シャピロ
ギター尺八合奏 船頭可愛いや 好きだけれど 川本喇朗 外三名

至寶レコード
浪花節 正宗孝子傳 大石山鹿護送 故 桃中軒雲右衛門 入道
浪花節 伊賀の水月 酒井雲

第二の『こゝは御國を…』
銃執りて 香丸・伊藤久男

★★★★★★
思ひ亂れて 豆千代
落葉 無情しぐれの路 伊藤久男 ミス・コロムビア
ほんにあなたは 吹くな秋風 豆千代 島津英夫
鷗の旅(彌次喜多笑の唄) 囃籠にゆられて 藤本二三吉
海のジプシー 歎きの乙女 青山薫 ミス・コロムビア
薔薇の故郷 憶ぶ色の夢 櫻井健二 ミス・コロムビア

主題歌
P.C.L.「人生初年兵」主題歌 はりきれ!青春だ 唄へ!サラリーマン 中野忠晴 コロムビア・ナカノ・リズム・ボーイズ
松竹映畫「永久の愛」主題歌 永久の愛 曉に唄ふ 松平晃 關種子

ジャズ
バルセロナ ハレルヤ 渋谷のり子 中野忠晴 コロムビア・リズム・ボーイズ
愛の星 別れのフラ 服部逸郎 渋谷のり子
愛の信號 ハッピー・デーズ ベティ・稻田
君は滿洲 そんなお方があつたなら アレクサンダー・ダンスク管絃樂團 渋谷のり子 M・アレクサンダー

落語 手紙無筆 三遊亭金馬
小唄 都々逸 米山甚句 赤坂小梅
童謠 おみこしわつしよい さよならはいちやいやい 大川澄子 新美□子
東京音樂學校生徒吹込 獵人の合唱 湖上の月 三つの赤・ヴォルガの舟曳唄 眠の精・若草の古戰場 (全三枚)
フェルウ 奏鳴曲 イ長調 M・マレシャル(チェロ) ピニャリ・ザール(ピアノ)
モーツアルト 提琴協奏曲 第四番 ニ長調 シゲティー(提琴) トーマス・ビーチャム指揮 倫敦フィルハーモニック管絃樂團
交響管絃樂 舞踊曲 シダリーズと牧羊神 ピエルネ指揮 コロンヌ管絃樂團
獨逸民謠曲集 十二曲 リヒアルト・タウバー
管絃樂 映畫「サンスーシーの歌姫」より フルート・セレナーデ 背高衛兵の行進 オットー・ドブリント管絃樂團
ピアノ リスト ハンガリー狂詩曲第十一番 ジャック・デュポン
室內樂 ブラームス 四重奏曲 ハ短調 十一月廿日發賣 カムプソン(洋琴) ドウソン(提琴) タウソン(ヴィオラ) スターン(チェロ)
聖譚曲 聖家族の憩ひ 獨逸ディスク大賞入選レコード リュールマン指揮 交響樂團(巴里) 獨唱 ジャン・プラネル
二重唱 歌劇「カルメン」より 第二幕 カルメンとホセの二重唱 コンチタ・スペルヴィア ガストン・ミチエレッティ
流行歌 三つの悲しみ イムペリオ バルミーラ アルヘンチーナ
流行歌 あなたの眼 トボガン ダミア
希臘 情熱的なミロンガ 彼はお摘ひで カルロス・ガルデル
主題歌 佛蘭西映畫「巴里の屋根の下」より 巴里の唄 好きでたまらぬ 主演者 ジョルジュ・テイル
ダンスミュージック アリ・バ海 上アバ オスカー・カール管絃樂團
胸迫る純歌調大流行歌 夕日は落ちて あの街もこの村も…… 松平晃 豆千代
Columbia 製造發賣元 株式會社 日本蓄音器商會

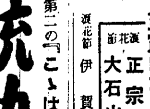

最上等品 高 貨満鮮第一 アントータカ 高杉釀造

各種信託 低利貸出 迅速有利
朝鮮信託株式會社 社長 谷多喜磨
京城府南大門通一丁目十九番地
支店所在地 群山、釜山、木浦、平壤、大邱
(營業案內進呈)

內科胃腸病 腦神經科 北島醫院 京城本町四丁目一五五 電話本局三一七四番

頭痛にノーシン

美味滋養菓子 日ノ丸

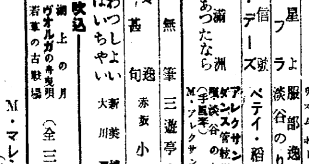

陸軍御用達 キンドンメアン本舖 立花製菓株式會社

簿帳コンドン
特許開閉裝置・超多綴式・角背表紙 用紙差替自在・綴穴の切れない

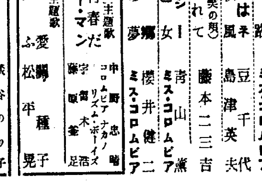

一冊 300頁
內鮮・滿・台有名文具紙店及デパートに有
發賣元 大阪市東區平野町二丁目 株式會社 福井商店

海と山の眺め 和洋の設備 豐富なお湯 海雲台溫泉(釜山郊外) 內湯旅館 松濤閣 電話七番

德永小兒科 西小門町四一 醫學博士 德永勳 電光一九六〇

極上麻糸製 投網 釣具
五分目二尋金八圓也 五分目二尋半金拾壹圓也 四分目二尋金拾圓也 カスミ網三間金參圓也
京城府明治町一丁目(交番所前) 漁具卸商 秋岡商會 電話本局二三九〇番 振替京城一二五六番 (御小賣共定價表進呈)

高級化粧洗濯用 レコード石鹸

明夜

有馬大五郎獨唱會

午後七時半…京城公會堂

會員券　二圓　一圓、五十錢

プログラム

1、奇しき園、樂し園（オペラ「アフリカの女」より）マイヤーベーア、ジイヤユモ作
2、戀の悅びに涙流す時（オペラ「富庭よりの誘惑」より）モツアルト、ヴォルフガング作
3、戀の藥草　モツトウルツエーリツクス作
4、詩人トーマス　レヨーヴエカール作
5、秘めたる戀　ヴォルフフーゴー作
6、澄月集古歌五曲　山田耕筰作
7、小式部內侍　田中銀之助作
（休憩二十分）
8、白炎　有馬大五郎作
9、フーリージーア　有馬大五郎作
10、戰後　山田耕筰作
11、トウリスタンのイソルデへの問ひ（樂劇「トウリスタンとイソルデ」より）ワグナー、リヒヤルト作
12、ローマ大詠唱曲（樂劇「タンホイザー」より）ワグナー、リヒヤルト作

洋服が泣き出す

モダンガールの若禿げ

先生！わたしどうしよう

毛染めの方法

問……先生私毛染めを致して居りますが、どんな方法が一番よろしうございませうか

山本……毛染めにはレーザミンが一番よろしうございます。おつけになつてから卅分ばかりしてお洗ひになつたらよろしい、そうしてその間に番茶を濃く沸して置いて洗ひ上げ致しますと、とても分がよろしい、そうして全面に禿げは致しません

問……染めたならば一旦洗はなければなりませぬか

山本……そうですよくお洗ひ下さい

問……私洗ひますと風邪を引きますが

洗髮すると 風をひく

山本……それはあなたの心の持方一つです。髮を洗ふと風邪を引くと思つてゐらつしやるからです。この間私共風邪を引きましたが心の持方一つです、その時など自己運動を一生懸命やりましたら癒つて了ひました、寒いと思つたらあつい鹽茶でも飲んで風邪をとつて了ふことであります

額が廣過ぎる

問……わたくし額が廣くて額が廣くて始末におへない顔ですが……

山本……こちらを向いてごらん横から見るが一番よく分りますから。ア、あなたは髮を切つてゐらつしやいますね、いけませんね、あなたはこのほつれ毛が額の方に出すがよいですこゝが廣いあそこが廣いと云ふとを言はないで、皆さんこの方別嬪さんですネ（爆笑）……ほれこうしたら皆さん大變よいでせう、手入れてない方と手入れた方を横から見てごらん大變違ひませう

私若禿げです

問……私も洋服ですから髮をいつも眞中から分けてゐますので、少し禿てゐますが

山本……毛生藥をお使ひになつたらよいワ

問……それで分け方を變へなければいけないと思ひますが、眞中でなければ似合はないと言はれるものだから

山本……でしたら三分位こちらにお分けなさいそうして月に一回位分け方を變へたらよいでせう。そうしてあなたはオールバックがよい（つゞく）（寫眞は質問の會）

犬と共稼ぎ……テンプルさん

動物としては初めての五ケ年といふ長期契約を映畫會社と行つたテムプル嬢愛犬ブック、主人公を助けて一人前の俳優も及ばない稼ぎ振りで、さすがの映畫人を驚かしてゐます、朗らかな朝の散歩を樂しむテムプル嬢主從

トランプの磨き方

秋の夜長にトランプをもてあそぶ頃になりました、手垢で汚れたトランプは少しのよごれなら食パンの柔いところでこすると、きれいになります、それでも落ちないやうな時はヌカを暖めてこすります

ひどくよごれてヌカも効き目がないやうでしたら、揮發油を使ふベンヂンを柔い布につけてしづかに拭けばよろしい

メモ

▲畳に灰をこぼした時は、お茶殼か鹽を撒いて靜かにたゝきながら箒かブラシで掃くと奇麗になります

家庭ミシンの使ひ方と注意

持ちのよい悪いは要するに使ひ方の上手下手です

近來ミシンを各御家庭にお使ひになる方が非常に増えて參りました、殊に秋の夜長のつれづれに、ミシンをお使ひになつて、夫や子供のものを縫つたり……する主婦達も多いことゝ存じます、ところでこの家庭用、ミシンを使用する場合には是非とも次のやうな御注意が要ります

◇

先づミシンを御使ひになる前には二、三回空轉をなして、機能の良否を確めてからかゝる必要があります、空轉する際には、舟（下絲管を入るゝもの）及び上絲を外して置くことも忘れてはなりません次には針ですが、これは、各ミシンに適合のものを使用するやうにすることは云ふまでもありません地質を縫初める前には、糸の調子の良否を確むることが大切です、それと共に、針及び絲の太さ並びに地質の厚薄の關係にもよく注意せねばなりません、また、絲調子の變化の調整は大體、上下調節器、押へ金の壓力、及び舟にて加減することです

最後にミシンはお使ひになつた後は、その都度必ず手入れをしまして且適度の注油をして置くと云ふ風にせねばなりません、之はミシンの持ちのうへにも仕事の効果の上にも必要なことです、お忘れないやう、またおつくうがらぬやうせねばなりません、尚、ミシンの附屬部分品には比較的破損し易いものがありますが、これは次のやうな品で、取扱ひ上殊に注意する必要がおありでせう、即ち針、舟、絲巻管、小鋏、大鋏一部送り、小螺子、絲掛などがそれであります

新・流・行

冬の中折帽

型

秋が走るやうにあはたゞしくすぎ去つてゆく今日この頃もう冬の中折帽子の新流行型が揃ひました全體としては、今年はイギリスやイタリーのクラシツクなスタイルに進行してアメリカ好みのボークパイとかチロリアンといつた型が好かれるやうです、リボンは少しせばめで一吋八分七が標準になつてゐるやうで、つばはあまり變りはありませんいつもの年と同じやうに二吋八分一が標準です山の高さも例年と同じでたゞアメリカ物は少し丸味をつけてゐますついでに被り方の新しい型をお知らせします、先づスナツプオンリーといふのがだんぜん流行してゐます。これはつばの前を下げて後を上げる最も普通な型です、オールダウンはオールダウンであつて全部下げるのです、たとへへりつきのものでも極く地味なものを除いてはスナツプ・オンリーになつてゐる點が變つたものでせう

色

先づ茶でせう、しかし茶と申しましても多うございましてコゲ茶に、赤茶にミツクスチヤーといろ／＼あります、次はネズミです、これには青味をおびたもの黒味をおびたものがあつて選擇は自由ですがこの他にグリーンがありますが、あまりおすゝめ出來ません

ヴエロアーは晩秋から冬にかけて愛好者が多く、今年のものは毛の短いカールにした光澤のあるものが流行します

値

和製はあまり變つてはゐませんが品物がぐつとよくなつて來たことだけは確で、外國品とあまり變らないところまで進んで來たのは嬉しいことです。これで五圓から十圓位までをおえらびになればいゝでせう（東京、松屋しらべ）

シークなチロリアン型　色は茶リボンはせば目

紙上病院

血混じり痰

【問】二十一の男ですが約一ケ月間許り前から痰を吐き出すと中に血の痰が混つて出ます、今は前より少し血痰の出る回數が減つてゐますが大體朝起きてからあります何の病氣でせうか

答―本田博士　血痰は肺結核の初期肺尖「カタール」の場合等にもありますが然し貴下は血痰の外には離に何等の異常が無いとの事であれば或は肺「ヂストマ」ではないかと思はれます。肺「ヂストマ」の療法としては鹽酸「エメチン」の注射や「ネオ・スチブナール」の注射等もありますが之等は醫師の治療範圍に屬するので茲に記載を略します

早らう

【問】廿四の男、不自然の行ひのため猛烈な早漏症となり悲觀この上なし、自宅療法お敎へ下さい

答＝瀨戸病院長　若い時ではそんな事は再々ある事です少しも心配入らない攝生すれば全治する攝生してもなほらなければ醫者に相談すると直になほる方法を敎へるであらう、此間も某君攝生後數ケ月間君の樣で心配してた夫婦が僕の話を一度聞かせたら其晩から全治した

スポーツ

徐廷權、果して ジョーを倒すか

新 鬪拳の徐廷權選手を有力選手と鬪はして見たいといふ慾望は朝鮮のファンばかりでなく內地の拳鬪マニアが色々と策を以て計劃したところであつた、しかし鬪拳覇の野望のつかれもあつてコンデイシヨン甚だ不調の際徐君は逸早く朝鮮に逃避して鄕土人に見ゆるはれの一戰に備へたのである

×

廿 一日京城運動場に開かれる彼の歡迎試合こそ、彼が渡米六年に學んだあらゆる技術と經驗と鬪志とを傾ける一戰だ、そして彼を最もよく鬪はせるために最もすぐれた相手を選ぶ事に主催者側は苦心を拂つたらしい

×

相 手のラツシユ・ジョーは昨年ハワイのバンタム選手權を獲得して渡米、そこではかのフリスコなど、奮戰してゐる。最近日本拳鬪の野望を持つて來朝これさき好敵手を狙つてゐたところへ偶々徐君の挑戰となつたもので、人も知る徐君は世界第六位、ジョーはハワイ選手權者日本における試合としては超豪華版といへよう、それだけにこの戰績如何は全世界に響くのである

×

勝 敗―徐君の試合ぶりはしばらくぶりだしジョーは全然初めてだし全く五里霧中であるジョーが引分けたフリスコに徐は二度負かされてゐるがしかしこれは時日の隔りがある、最近の徐のスピードはまさに鬼神の如きすばしこさで得意の水車は益々强打の唸りをあげるといひ一方ジョーはラツシユのネーム通り一度びラツシユを試みれば、よくこれに溺へ得るものはないとハワイで惡魔のように恐れられた戰手であるといふから久しぶりで見るこの大試合は最後まで物凄い喧騒の中に進められて行くだらう

讀者欄

▲ゲボインター種牡犬二歳毛色部及兩耳共に茶褐鼻筋白、十七日行方不明になりました（黄金町三の二四一土屋）

今晩のラヂオ

◇第一放送

子供と家庭の夕

同七時三〇分（大）一、實說樂　二、童話劇　三、思出の唱歌　四、物語　五、實說樂

昇段大手合戰譜（9）

日本棋院

三段　加藤三七一

先番三段　渡邊英夫

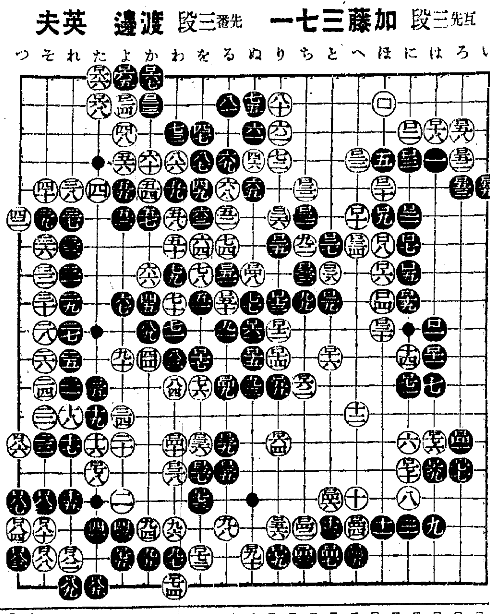

對局者の言葉

（白）ロ八十は最後の勝負をこゝで決定しやうといふのですが黒ロ八九となつては、いよ／＼むつかしいのですが

戰の跡

●黒の悠々迫らぬ石の運び、白の焦りに焦つて居る强行手段、勝負は既に峠を越し、落月次第に光りを薄くして來たやうである

（分）
□●六五　よ一　□○六六　た一
□●六七　か一　□○六八　た二
□●六九　は十五　□○七〇　に十五
□●七一　に十三　4　□○七二　を六
□●七三　を十六　□○七四　わ九
□●七五　よ六　□○七六　は十四　5
□●七七　ろ十五　□○七八　た十五　6
□●七九　り六　□○八〇　そ十七
□●八一　そ十六　□○八二　れ六
□●八三　つ八　□○八四　つ十七　3
□●八五　た十九　6　□○八六　つ十四　3
□●八七　つ十六　□○八八　そ六
□●八九　れ九　□○九〇　ぬ六

（一分以內は切捨）
○八二劫トル　●八五同　○八八同　○一五四同　●一五七同　○一六〇　同　●一六三同

消費時間累計（白七・二六　黒三・四七）

（制限時間各八時間）

せいもん大廉賣
二十日より・二十五日まで

寒威日に増す冬物季節の御用意に……皆様お待ちかねの丁子屋のせいもん大廉賣……恒例により愈々明二十日より六日間開催致します。
この時こそ平素皆様の厚き御愛顧に些かでもお酬ひしたいと存じまして弊店の自信ある絶對的超安値のお徳用品を全店豊富に提供……。

生絲の値上り昨年の二倍に近き昨今早期準備による格安良品更に特別破格値段にて提供

絹呉服せいもん大廉賣
優良京染小紋　十五圓の品　八・五〇
西陣製本御召　二十圓以上の品　一五・〇〇
色紋變り綸子　二十圓以上の品　一五・〇〇
本場大島紬　十八圓以上の品　一五・〇〇
本場銘仙　八圓以上の品　四・〇〇
男物着尺　五圓の品　三・五〇
訪問着　三十圓以上の品　二〇・〇〇
正絹友禪長襦袢地　九圓の品　六・〇〇
友仙繪羽長襦袢　十一圓の品　八・〇〇
○此の外各種絹呉服類豊富に提供

半衿小物毎日一品半額大奉仕
モスリン着尺　三・五〇均一
ネオ、モスリン着尺宣傳大特賣　三圓十錢の品　二・八〇―二・五〇

婦人コートせいもん大廉賣
仕立上り　十圓の品　七・〇〇
十五圓の品　九・〇〇
コート地　三割引

冬オーバニ割引大提供
冬レデーメード各種品揃
冬セビロ　二五・〇〇より
冬オーバー　二〇・〇〇より

冬オーバー、トンビ豫約
十月三十一日締切り

冬中折帽子舊品赤札付特賣
大人用裏毛メリヤス　一・一五
純毛メリヤス（はんぱ物）二枚一組　一圓八十錢の品　一・九五
一・二〇
一・四〇
一・七〇
キルク草履赤札付大特價
ワイシヤツ類赤札付特賣
綿毛布赤札付提供
一圓　二圓五十錢の品　五・二〇
七十錢の品　三・五〇
一圓十錢の品　七・五〇
コドモ沓下赤札付提供　一圓九十圓の品　一・三〇
婦人コドモ服、雜貨せいもん
黒長　二足　五十二錢の品　四・〇〇
黒短　四十錢の品　三・〇〇
女學生　一圓九十錢の品　五・五〇
七十錢の品　一・五〇
男子供オーバー　三・五〇―四・二五
女子供オーバー　三・九五―四・三五
女學生オーバー　五・二五
婦人オーバー　四・八〇
婦人スーツコート　一六・八〇
子供セーター見切品提供
ハンドバツク　二・〇〇
弗入　三・〇〇
シヨール　二・三〇
婦人手袋　一・三八

和洋家具赤札付せいもん大廉賣
卓子掛廉賣
押型ブロック房付　一圓八十錢の品　一・五〇
二圓四十五錢の品　二・一〇
二圓九十五錢の品　二・五〇
モール模樣入　一圓三十錢の品　一・一〇
三階

食料品廉賣
フクロクストーグ
福引景品付大賣出し
高取燒火鉢特價提供
一階

安い安い　日用百貨大提供
四階特賣物開設　愈々明二十日より

新電話番號　本局(2)三一三一番

丁子屋　京城南大門通

頭イタにはノーシンのむのが本當です

特製　水晶おしろい
最も近代的な淨化粧用
新發賣
特製品五〇　丸瓶　二五
松澤商店　松澤ホーサンチン石鹸本舗

コロムビア洋樂レコード
全曲揃つて居ります
本町二丁目電本(2)〇〇四五
釘本樂器店

岩崎大海堂
セメンン菓子
鳥居印に御注意

「十萌字」レーヨン絆
最良絆創膏
醫家用　家庭用　糸卷各種
大阪市北區東堀川　總代理店　岐淺商店
製造元　大阪山田萬十字

中・西
トンテ
中西テント

一本〇
不二わた
天使綿、天使絹綿

內科　小兒科　レントゲン科
院長　醫學博士　今村豊八
今村病院
入院隨意　普通病室　隔離病室
往診は可成午後一時迄に御申込みを願ひます
京城若草町大通り舊稻荷横入る新築
電話本局(2)一八三一番（病院用）(2)五四六五番（自宅用）

◉綿とふとんは岩見に決つた◉
御電話は本(2)一六〇一番へ
京城本町四丁目
岩見製綿所

油てない油
油ぎらひのお方でもキツと御滿足
洋髮香油　ランラン
どこの化粧品店にも御座います
50セン

いんきんたむしにハウト

硫安高傾向に促され 各種金肥流入の機運
朝農購入金肥種類の協議と 總督府當局の意向

總督府は朝鮮農會を通じて行ふこととなつた肥料の共同購入並に共同配合に就て既報の如く二十八日各關係官會議を開き、共同購入並に共同配合數量、購入金肥の種類について最後的決定を爲す譯であるが之に對する總督府の方針は硫安は現在四圓五、六十錢の高値にあるので、成るべく割安の窒素成分肥料を他に求め度い意向で、農會の共同購入に就ては

一、滿化硫安、東洋高壓硫安を流入せしめて朝窒の硫安賣出價格を牽制する

二、チリ硝石、ロイナホス魚粕等の窒素單肥及合成肥料を流入せしめる

等の方針の下に愈々研究を進める模樣である、斯くて來年は可成り趣の異つた現象が見られる譯で、滿化硫安は大約三萬噸を朝鮮に振向けるべく、東洋高壓硫安亦二萬噸を朝鮮に送る計畫の樣であり外にチリ硝石、ロイナホスが各一、二萬噸入つて來る模樣である

昔話に花が咲く けふ回顧商工座談會

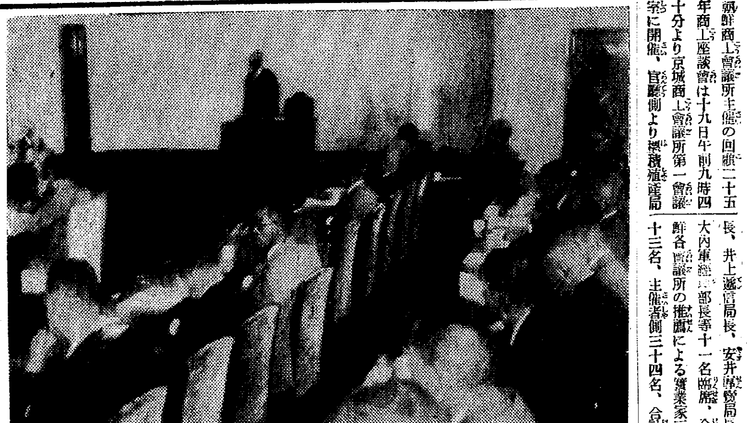

朝鮮商工會議所主催の回顧二十五年商工座談會は十九日午前九時四十分より京城商工會議所第一會議室に開催、官廳側より穗積殖産局長、井上遞信局長、安井專賣局長大內軍經理部長等十一名出席、全鮮各會議所の推薦による實業家三十三名、主催者側三十四名、合計七十八名出席、賀田朝鮮商議會頭座長席につき回顧座談會開催の辭を述べ、豫め決められたる順序により釜山福島源次郎氏先づ釜山地方に於ける商工發達の回顧、に口火を切り以下夫々朝鮮實業界の草分けらしい回顧談に花を咲かせて正午休憩、午後一時再會、午後五時座談會を閉ぢた(寫眞は會場)

大會持越し議題 幹事會で一纏め
米自管案對策等以下

既報第二回米穀大會決議事項の幹事附託となつた議題は十八日午前十時から京城南米倉町京城クラブにて聯合會幹事會で再審議された各協會より幹事出席、本府から山澤農產課長美代技師等出席。午後五時まで審議し左の如く協議をまとめた

一、米穀自治管理案再提出の場合に於ける對策に關する件(角ブン)

二、米穀自治管理案議會提出阻止に關する件(丸仁)

右に就ては若し今議會に提出されるとすれば朝鮮は各協會協同の步調を執つて獨自の立場で進み、すでに內地の反米管運動は其の目標が反産運動に轉化してゐるから、內地に引づられることなく朝鮮の自主的態度をとることを申合せて今後の推移を注視することゝした

三、當用向玄米に對する特別檢査

要望の件

イ、毎年一月迄に移出される玄白米はその希望に應じて玄米含水量一七%白米一八%とす(丸仁)

ロ、玄米乾燥程度を一、二、三等は從來の一五%とし四五等級は一六%とすることを當局に要望の件(簑ク)

ハ、米の乾燥程度引下要望の件(丸木)

右については差當り現行の儘玄米一五%以內、籾一二等一五%三、四等一七%等外一八%とし今回の要望については來る査定會の審議まで保留すること

四、鮮米會館建設に關する件

豫算廿萬圓內外とし經費は各協會にて割宛負擔のこと

東海北部線 近く一部開通

朝鮮國有鐵道東海北部線高城より杆城に至る三十八粁九分の新線は來る十一月一日より開通一般運輸營業を開始することゝなつた、今次の開通に依り安邊を起點とする同線延長は累計百五十粁三分を算するに至つた

新義州荷扱所線 簡易停車場新設

新義州荷扱所線は新義州と新義州荷扱所間に『濯町』簡易停車場を新設し新義州、安東、新義州荷扱所停車場相互間に發着する旅客並に三停車場着手荷物及附隨小荷物に限り來る十一月一日より取扱を開始することゝなつた

歐洲向け大豆の新航路運賃成立
歐洲事態の擴大對策

【ハルビン十八日發合】國際聯盟の對伊經濟封鎖が着々實行に移された場合、地中海經由の特產品の歐洲輸出は今後事態が更に重大化するに伴ひ相當の支障を來すものと見られてゐたが、豫て斯る事態を見越して試驗的にパナマ及び南阿經由の輸出が研究されてゐた矢今回兩者に關する運賃が[illegible]片で契約された、スエズ經由に比すれば日數が二週間以上多くなりそれだけ金利諸掛を要することになるが、これによつてたとへ地中海經由の輸出が不可能となる場合も大豆の對歐輸出が繼續し得ることが立證され、將來戰禍歐洲に及び產業界の大動搖を來すが如きことあれば格別として、地中海の航行問題だけでは特產物の對歐輸出に非常な惡影響はあるまいと當業者は樂觀してゐる

中旬貿易好調 依然出超持續

大藏省發表十月中旬對外貿易概算調べは左の如し(單位千圓)

輸出	六五、五五五
輸入	四七、四五〇
合計	一一三、〇一五
出超	一八、〇九五
一月以降入超累計	一〇、七二一

北鮮開拓地域 無償拂下は年末
目下利用區分調查中

北鮮開拓地域官有地の拂下げはこの程二十二萬一千町步の地域調査を終り、本府農林局で同地の利用區分調査を行つてゐるが愈よ今年末から無償拂下に着手する意向である、既に拂下申請の願書は二十餘通に達し大會社方面の申込も相當多い模樣で、この詮衡にあたつては事業の內容を考慮して決定する筈で林業、牧畜と共に高地帶農業は製糖、澱粉、亞麻工業原料として將來を期待されてをり既報の如く、日窒をはじめ南洋興發、日糖等が同地拂下を希望してゐるので愈よ同地の開發が具體化することになつ

國產問答
歐米カルテルが惱む 我が輕金屬工業【五】
大使命を持つ鮮產菱苦土石 マグネシウム(下)

「君はマグネシウムを見たことがないのか、素人が見たんではアルミニウムと一寸區別し難いほど似てゐるが、唯目方が三分の二位しかない輕さだ、以前は此の粉末を燃やして夜間の寫眞撮影に使つた、ドエライ煙が出て撮影が濟むと冬でも窓をあけろ／＼とやつたものだ、最近では此のマグネシウムが大々的に飛行機材に使はれるんだ、アルミニウムとの合金をヂュラルミンと云つてゐるが、輕くて堅いから飛行機だけぢやない、何にでも輕くて堅いのは都合がよいから、値段さへ安くなるなら用途はうんと擴大すること請合だ、汽車にでも、電車にでも向くわけだ」

「一たいマグネシウムは何から造るんだ」

「色々方法はあるが、マア大體を云へば鹽から造るんだ」

「鹽？食べる鹽かね、フーン」

「鹽と云つちや語弊があるが、製鹽の際の不純物の一種がマグネシウムなんだ、日本では海水から採る、アノ豆腐を造るに使ふ苦汁と云ふのがあるネ、アノ中にマグネシウムを含んでゐるんだ、獨逸では山鹽の中に含むのを分離してゐる、獨逸でも日本でも電氣分解でやるんだ」

「日本でも餘つぽど澤山出來るのかね」

「それが三、四年前までは全然出來なかつたので、全部輸入してたんだが、近頃ではどうやら自給し得るやうになり、本年あたりは外國などへも相當出す位にまでなつた、飛行機材料といふ軍需品だから、自給の域の達したといふのは大いに意義があるんだ、日本の需要は昭和五、六年頃は十噸內外だつたが、昨年は百二十噸、本年は二百噸位になら、生產能力は本秋から非常に增したから明年は四百噸以上になる、輸入は昭和八年の二十五瓩を最後として其後皆無に近くなつてゐる、世界產額は約五千噸と云はれるから日本はまだ微々たる地位だが、そのうちに素晴らしく發展し得る可能性がある、日本近海の海水は鹽を造るには不純分が多過ぎて昔から困つてゐるが、これがマグネシウムの含有量を多くしてゐるんだ、何が幸になるか判らんもんだ」

「滿洲にマグネシウムのとれる鑛石があるといふが、あれはドンなものだ」

「あゝ菱苦土石又はマグネサイトと云ふやつが澤山あるんだ、あれはもと耐火煉瓦なんかに使つてゐたんだが、今度はあれからマグネシウムを採らうと云ふんだ、日本のマグネシウム工業が素張らしい前途をもつと云ふのは菱苦土石に期待をかけてゐるからだ、併し菱苦土石は化學的には炭酸マグネシウムで苦汁の方は鹽化マグネシウムぢやないので、現在各國でやつてゐるのは大低鹽化マグネシウム法で、菱苦土石を使ふ方法はまだ發達してゐなんだ、そこに苦心が要るわけだが、滿鐵中央試驗所で研究された新方法があつて既に年產能力百噸の工場が山口縣宇部で盛んにやつてゐる、外に同所には年產能力二百五十噸の苦汁を原料とする理研法の工場がある、双方と苦汁の方法は從來新潟縣直江津の理化學研究所所屬工場でやつてたのを此度此の會社に合併されたんだ、新會社は大體滿鐵の經營で滿洲から菱苦土石を持つてくる、何しろ滿洲大石橋附近には五十億噸といふ世界最大の鑛床があるんだから」

「所がそれだけぢやない、モット素晴らしいニュースがある、朝鮮の咸鏡北道合水附近及咸南端川郡にマグネサイト大鑛床が發見されたんだ、品質が九十幾%と云ふんで、實に世界無比、其處に理研の指導の下に一會社が設立され、年に五十萬噸も造らうと云ふのだ、現在世界產額が五千噸しかないのに五十萬噸なんて夢のやうな話だが、値段さへ安けれや、アルミニウムの範圍をドシ／＼犯し得るし、朝鮮が世界輕金屬の需要全部を一手に引受けて猶餘りあるんだ、何と愉快な話ぢやないか」

「現在アルミニウムは一噸千七百圓見當だが、マグネシウムはその二倍半近くの三千八百圓だ、それだのに朝鮮の此の鑛山では、マグネシウムの値を千圓以下になし得ると指導者大河內博士は確言してゐるんだ、差當りどれ位の規模の工場が出來るか知らぬが、假令數千噸の工場であつても實に世界の輕金で、これが爲に世界の輕金屬界は攪亂されて了ふだらう、これからの輕金屬時代に日本は世界を指導する地位に立ち得ることになる、愉快極まる話さ」

朝鮮取引所 證券取引員 源 短期取引 實物賣買 京城府明治町 山本源作商店

株式(十九日)

朝取短期

銘柄	寄付	大引	高値	安値
朝取前	七一・〇	七一・〇	七一・一	七一・〇
後	―	―	―	―
同新前	三三・四	三三・四	三三・六	三三・一
後	―	―	―	―
大新前	九八・三	九八・八	九八・八	九八・二
後	―	―	―	―
新東前	一六三・二	一六三・八	一六四・二	一六三・一
後	―	―	―	―
日產前	八三・四	八三・三	八三・五	八三・一
後	―	―	―	―
鐘新前	―	―	―	―
後	―	―	一三五・〇	一三五・〇
日魯前	―	―	―	―
後	―	六六・七	六七・〇	六六・七
帝人前	一四二・五	―	一四二・五	一四二・三
後	―	―	―	―
拓新前	一六・〇	―	一六・二	一六・〇
後	―	―	―	―
安取前	―	―	―	―
後	七・九	―	七・九	七・九
日穀前	―	―	―	―
後	―	―	―	―
同新前	―	―	―	―
後	―	―	―	―
東電前	―	―	―	―
後	―	―	―	―
鐘管前	―	―	―	―
後	―	―	―	―

朝取除定と日步

銘柄	算定	日步	代引
朝取	六九・三〇	一七	一〇〇枚
同新	三三・三〇	一〇	二六〇
大新	一〇〇・〇〇	五〇	二三〇
新東	一六五・〇〇	逆・八不一	一七〇〇
帝人	[illegible]	[illegible]	[illegible]
拓新	一六・〇〇	[illegible]	[illegible]
日產	八四・〇〇	二九	一九〇〇
日魯	五七・〇〇	一七	六〇〇
安取	八・〇〇	―	[illegible]

朝取短期受渡玉表 賣方 一 買方 六 差玉數 一二〇

大株長期

短期三二・八九〇枚 累計一・〇五一・六二〇

銘柄	前寄	前引	後寄	後引
東株	―	―	―	―
新東	一六四・一	一六三・三	―	―
鐘紡	二三九・一	二三九・九	―	―
同新	一三八・七	一三六・二	―	―
大株	九八・六	九九・二	―	―
同新	九八・二	九八・五	―	―
日糖	八六・四	八六・五	―	―
日產	八二・一	八二・一	―	―
郵船	七二・九	七三・〇	―	―
同新	二一・七	二一・八	―	―

同新	八	一四	三・八七〇
大新	五	一〇	一・八七〇
新東	三	三	[illegible]
拓新	一〇	六	[illegible]
日魯	二	二	一六〇
日產	九	一四	八・六四〇
帝人	―	―	―

大株短期

銘柄	寄付	大引	高値	安値
大新前	九八・三	九八・四	九八・九	九八・〇
鐘新前	[illegible]	[illegible]	[illegible]	[illegible]
日產前	八二・九	八三・五	八三・五	八二・九
新東前	一六三・七	一六三・三	一六四・〇	一六二・七
日穀前	[illegible]	[illegible]	[illegible]	[illegible]
日レ前	[illegible]	[illegible]	[illegible]	[illegible]
日毛前	[illegible]	―	[illegible]	[illegible]
淺一前	[illegible]	[illegible]	[illegible]	[illegible]
帝人前	[illegible]	[illegible]	[illegible]	[illegible]
同新前	[illegible]	[illegible]	[illegible]	[illegible]
鐘管前	[illegible]	[illegible]	[illegible]	[illegible]
日魯前	五六・七	五七・一	五七・一	五六・七

大株短期喰合

銘柄	賣	買	取組
日產	[illegible]	[illegible]	[illegible]
新東	[illegible]	[illegible]	[illegible]
大新	[illegible]	[illegible]	[illegible]

東株長期

銘柄	前寄	前引	後寄	後引
倉組	[illegible]	[illegible]		
鐘紡	[illegible]	[illegible]		
同新	[illegible]	[illegible]		
新東	[illegible]	[illegible]		
三菱	[illegible]	[illegible]		

東京短期

銘柄	寄付	大引	高値	安値
新東前	[illegible]	[illegible]	[illegible]	[illegible]
後	―	―	―	―
東電前	[illegible]	[illegible]	[illegible]	[illegible]
後	―	―	―	―

東京短期喰合

銘柄	賣	買	取組高
日產	[illegible]	[illegible]	[illegible]
新東	[illegible]	[illegible]	[illegible]

東京現株

東株	[illegible]	滿鐵	[illegible]
同新	[illegible]	同新	[illegible]
鮮銀	[illegible]	東新	[illegible]
同新	[illegible]	同新	[illegible]
鐘銀	[illegible]	富士紡	[illegible]
同新	[illegible]	日石	[illegible]
東亞新	[illegible]	油毛	[illegible]

期米(十九日)

朝取仁川

	當限	中限	先限
前場(一)	[illegible]	[illegible]	[illegible]
(二)	[illegible]	[illegible]	[illegible]
(三)	[illegible]	[illegible]	[illegible]
(四)	[illegible]	[illegible]	[illegible]
(五)	[illegible]	[illegible]	[illegible]
(六)	[illegible]	[illegible]	[illegible]

大阪期米

	當限	中限	先限
前場(一)	[illegible]	[illegible]	[illegible]
(二)	[illegible]	[illegible]	[illegible]
(三)	[illegible]	[illegible]	[illegible]
(四)	[illegible]	[illegible]	[illegible]
(五)	[illegible]	[illegible]	[illegible]
(六)	[illegible]	[illegible]	[illegible]
(七)	[illegible]	[illegible]	[illegible]

東京期米

	當限	中限	先限
前場(一)	[illegible]	[illegible]	[illegible]
(二)	[illegible]	[illegible]	[illegible]
後場(一)〜(十)	[illegible]	[illegible]	[illegible]

大阪期米喰合

	賣方	買方	取組高
當限	[illegible]	[illegible]	[illegible]
中限	[illegible]	[illegible]	[illegible]
先限	[illegible]	[illegible]	[illegible]

各地期米

	前場寄	引	後場寄	引
兵庫	[illegible]	[illegible]	休會	―
下關	[illegible]	[illegible]	[illegible]	[illegible]
名古屋	[illegible]	[illegible]	[illegible]	[illegible]
釜山	[illegible]	[illegible]	[illegible]	[illegible]
大邱	[illegible]	[illegible]	[illegible]	[illegible]
群山	[illegible]	[illegible]	[illegible]	[illegible]
木浦	[illegible]	[illegible]	[illegible]	[illegible]
南浦	[illegible]	[illegible]	[illegible]	[illegible]

商品(十九日)

△大阪綿糸 △橫濱生絲 ▲現物最優等 九四五圓 △大阪棉花 △大阪人絹 △大阪砂糖 [illegible]

外電(十九日)

倫敦金塊 倫敦銀塊 米棉 印棉 スチール株 アナコンダ株 米日爲替 英米爲替 [illegible]

金融(十九日)

△日銀帳尻 發行高 正貨準備 △東京コール 翌日拂 無條件 普通 △鮮銀帳尻 發行高 正貨準備 [illegible]

京城綿糸布

親	[illegible]	金剛山	[illegible]
長	[illegible]	鹿	[illegible]
藥	[illegible]	犬	[illegible]
花	[illegible]	飛	[illegible]
世界鳥	[illegible]	月	[illegible]
改良	[illegible]	改良	[illegible]
開報	[illegible]	オーム	[illegible]
三友B	[illegible]	金剛太	[illegible]
竹	[illegible]	桂	[illegible]
金九龍	[illegible]	公會堂	[illegible]
五枚鶴子	[illegible]	四ツ鐵	[illegible]

各地

仁川(十錢高) 丸仁三等二十九圓五十錢四等二十九圓二十錢不合格米二十六圓八十錢一等白米十二圓十五錢籾上物八錢六厘中物八錢五厘下物八錢四厘で產地の賣遲りと定期の强調に何れも連日高で今朝も前日より十錢高

釜山(十錢安) 四等 [illegible] 一白 [illegible]

大邱(十錢高) 籾上 [illegible] 中 [illegible] 下 [illegible]

群山(十錢高) 籾上 [illegible] 中 [illegible] 下 [illegible]

木浦(十錢高) 四等 [illegible] 一白 [illegible]

仁川期米本

	當	中	先
買	[illegible]	[illegible]	[illegible]
賣	[illegible]	[illegible]	[illegible]

鮮銀券大增發
景氣を反映し 昨年より二千萬圓の增

十七日繰越の鮮銀券發行高は一億五千五百四十九萬圓で、先月二十五日五千萬圓台に乘せたきゝ引續き膨脹してゐるが、これを前年同期に比すると二千萬圓の大增發である、即ち昨年一億三千萬圓になつたのは十一月十日で本年は二十五日增足が早い、右は米高不動產高等による鮮內經濟界の狀況を物語るもので、今後米穀資金の出廻りの關係で年末に近づくに從ひ更に增發の一途を辿るものと見られてゐる

證券手持激減

十月十五日現在京城組合銀行の有價證券手持は一億九千六百三十七萬六千圓で九月末に比し二十六萬三千圓の減少、前年同期に比し二千七百八十四萬二千圓の激減である

落穗

今年の京城神社の大祭は例年にない好天氣に惠まれて空前の人出▲京電車掛の調査によると十七日の電車收入は一萬二千圓▲十八日も同樣九千五百圓の收入を擧げた▲施政記念日當日も一萬圓以上を擧げてゐる▲その翌日武者さんに向ひを立てたら一萬圓位識にならぬと一蹴してゐた▲未曾有の數字だと電車課よ！有頂天になる前に一勵行が必要だ▲朝鮮火災では新館移轉の記念品を出す代りに軍に機關銃一丁を獻納▲十九日の披露式にそれをドカン／＼と射つてみせた▲出し投げで近所は一時驚いたが、之は確に良い傾向である▲高價なものでもとかく記念品なんてその日限りのものである▲栗山山口縣知事夫人は棄てられる女のスキ毛の利用を唱導▲縣下婦人のそれを集めて賣り鐵兜百個を獻納したさうだ▲之も緊張したよい思ひ付の一つである

現物專門 今秋田株式現物店 京城府明治町 電話本局(2)代表5155 5156 5157 5158 5159 644 669

株式 押目買に手堅し
朝新を買ふ

前場 前日氣高下のあと東阪共に高値から後場は共に大荒れを演じ高値から一圓四、七一氣に氣崩れて崩落せるあとを受けて今朝は東阪共に四圓台割れに新東一六三圓二と、五、七分方味に寄附き大新九八圓三日產八三圓四朝取七一圓丁朝新三三圓四帝人一四二圓三安取十圓九拓新一六圓丁と寄附あと新東は玉整理の進捗を好感して押目買人氣となり四圓二と一圓方上放れたがあとは一圓中心の小往來大新日產は何れも三、五十錢の小動きをみせたるのみ朝取は七一圓一と新高値を示現し朝新は三四圓台に採合場の有力者が頑强に買撫つてゐた拓新は六圓台日魯五七圓丁郵船一六圓五とあつたが結局新東六一高大新五高朝取一高朝新一安日產一安日魯五六圓七と前場引

◇……大阪前場引

大新	九八	五	高
鐘新	一三六	五	安
日產	八三	丁	安
新東	一六三	五	高

新東をみる

新東は遂に鐵の高値を上廻つて今朝反動押の三圓台に落して來た六月の安値と晝の高値から三分一押しをつけて出直つた相場であるが人氣が押目買に轉じ買勢の好調と玉整理進捗で買慕はれる事となると一氣に上に行く相場とはなるまい大體に於てこの上げ相場で戰爭を下げて來る事になるのではあるまいか一五〇圓飛台あたりがあつ

相場の玉整理が出來て第二期戰に入つたのであるから急激な變化はあり得ないであらうことで相當買込んで來ないと面白くないから人氣に逆行してジリ／＼値の出所

大 大原現物店 京城明治町 代表電話(2)五一三二 ◎本日ノ人氣株(正午迄) 帝國人絹 日本レーヨン 東洋レーヨン 中國レーヨン 同新 鐘紡 日本石油 宇治川電 朝鮮取引所證券取引員 大原證券株式會社 長5132 5133 5135 5136 4763 4418 1657 4783

玉整理進む

今朝は前日氣高下あと新東は一六三圓二と寄附四圓二を高値に三圓八と穩健に大引した東京は玉整理の進捗を好感して押目買人氣となつてゐる而して英伊士人軍の衝突については未だ確報がないので目下の所大して問題とせず飽く迄賣勢に立脚せる相場を展開せんとする氣運にあると傳へられてゐた

放射線

▲英伊の士人軍が衝突し紅海の危機が報ぜられ更にロンドンが世界大戰直前の如き慌しい狀態に置かれてゐると外電は報じてゐるが市場はまだ之を格別問題にしてゐないやうだ伊と開戰の徵をふまぬと云ふ譯だらう▲玉整理が非常に進捗し押目買の一手にあると人氣だが一方明徵問題から人事問題と具體的に持出しさうな鄕軍の態度に市場人は神經を尖らしてゐる表面化したら政局の動搖となるからだ▲中旬貿易は引續いて千八百萬圓の出超となつた外地貿易全體を通じても早くもバー近くなつて來たあとは出超額がどれ丈けになるか之によつて株式の動きも大いに變つて來る▲今日貿易の好感で鐘新が高かつた東京は高値七圓から六圓五の引で前は底堅き成行だ之に日石は增配必至となつて九圓四の高値から八圓八の引前日に比し二圓高と云ふところだ雜株の物色買は本腰を入れて來たやうだ▲朝新三一圓台にあるが地場の大手が愈々本腰を入れて來た一割二三分程度の配當が行はれると見越されてをり久振りに朝取の激戰をみるかも知れぬ地場のものも一度は決戰してよい筈だ

たら現の實勢相場展開の大勢が出來上る事になるであらう伊エ紛爭は目下の所では永引きさうである。から永引けば永引く程我が財界によいのであつて政局の動搖さへおさまれば軟材がなくなるから大勢からみて前途は洋々たるものがある

事は何時どんなきつかけから起るか分らないのであるが財界の基調が頗調に推移して株式が未だこの實勢以下にあるか確認されてゐる以上突發事件を考慮に入れず採算的に押目を狙ふのが軌道であると云つてよい新東が返り新値をつけて玉整理が出來たとすれば相場は愈よ之から第二期の本格的秋相場に入るとみてよいのであつて玉整理待つてゐた大手の動きがこの際一段と注目される譯である

朝取殘玉

新東	賣	買	日產	賣	買
小林	[illegible]	四〇〇	小林	一六〇	一五〇〇
金光	[illegible]	三〇〇	金光	―	九〇〇
白井	[illegible]	七〇	白井	三五〇	三五〇
二田原	[illegible]	一〇〇	二田原	―	一〇〇
大原	[illegible]	七〇〇	大原	一一〇	一七〇
德泰	[illegible]	一九〇	德泰	一三〇	一七〇
山口	[illegible]	三〇〇	山口	六〇	一〇
京證	[illegible]	一〇〇	京證	五〇	一三〇
成濟	[illegible]	―	成濟	五〇	―
松山	[illegible]	一〇〇	松山	一〇〇	一三〇
古野	[illegible]	三〇〇	古野	三六〇	三三〇
金益	[illegible]	八〇〇	金益	六〇	三〇〇
東亞	[illegible]	九〇〇	東亞	七〇〇	五
アジア	[illegible]	[illegible]	アジア	七一〇	八〇
第一	[illegible]	―	第一	―	三〇
立山	[illegible]	[illegible]	立山	―	一九〇
丸星	[illegible]	[illegible]	丸星	―	三四〇
丸玉	[illegible]	[illegible]	丸玉	一五〇	―
新田	[illegible]	[illegible]	新田	三六〇	三二〇
內海	[illegible]	[illegible]	內海	一五〇	八五〇
白樂	[illegible]	[illegible]	白樂	―	三〇
蒜淵	[illegible]	[illegible]	蒜淵	―	六〇
山源	[illegible]	[illegible]	山源	四四〇	一〇〇

朝新	賣	買
小林	七〇	七四〇
金光	―	一一〇
白井	三三〇	一一〇

朝取證券取引員 古野義行商店 京城黃金町二

實物前場

證券金融二二圓八▲不二興業二二圓八▲大同產業二圓一日產新一圓九▲東海パルプ一〇圓三▲エタパイ新七圓一▲電化新二六圓▲朝日麥酒三〇圓▲貯銀三五圓五(出來高五〇〇)

東京國債軟調

環境の不振と休日控へで手仕舞賣あり米貨債は六分半一圓十錢安五分半七十錢安くその他も軟調であつた▲甲五分利不申▲一回四分利不申▲二回四分利不申▲佛貨四分利一八六〇〇

期米 戾賣りに小往來
妙味は乏し

前場 今朝は阪地の上放れを受けて當八圓七十五錢中八圓三十四錢先八圓二十九錢と前日の止値より十四錢高に寄付いたが吹値は買氣が添はないのと人氣が賣ひ慕ふて居る際とて二節は直に十八錢と挫折しこの邊押目買ひと引返し取引の閑散に連節同事を繰返し引際は二十三錢と引締つて二十錢と前場を終り全く無味乾燥であつた

後場 前場小往來のあと後場は不申中八圓二九錢先は八圓二六錢と六丁高に寄附二節同事と焦付きマバラ日仕舞の小飜合であつた

堂 前場手口 ▲賣方中の谷、東京筋、中原、地場正米筋汐崎田中貞▲買方地場强氣筋神戶筋台灣筋中東筋

仁川海岸町三丁目 期米部 電長一〇六・三七・六五 [illegible]商店 京城黃金町二丁目 證券部 長電本二〇七五・三〇七五

米界六感

伊エ兩國の戰爭は遂に英伊兩軍の衝突を惹起し事態は頗る重大となつて來た▲其所で氣の早い株式界は歐洲大戰後の好景氣を夢想して毎日ピンつく一方であるが米の方は一向直りさうにない▲之れは時給も新穀の出盛と人氣が買ひ附いて居るからであるが四圍の情勢が斯くも好轉して來た際米のみがいつまでもこんな所に安閑として居られるかどうか▲產地の實物の例年に比較すると非常に物なく然かも値段を取り詰め取引がしにくい事は米其物に對する農家の觀念が從來と變つて來た事を反映せるものと云ふてよい▲して見ると十年度產米は新穀の出盛安など云ふ古い頭は入れ替へしかかる必要があるかも知れない▲混沌としてその眞相をはつきりしなかつた當限に對する買方や渡米の有無も漸く內容が察知される事になつた▲即ち問題の古米は木浦と大邱の當限渡米として殆んど移出され當所の當限には渡さないのが事實らしい▲而して買方側でも受米を强要するやうな力の入つた者はなく又賣方にしても阪地當限の手當米買附後正米が安く買へたら渡米を行ひ依然買附困難の場合は買ひ退くと云ふ程度のものでないかと見て居る

態度一つでは尙相當の波瀾が豫想されて居る狀態である

正米は强硬

定期は新穀の出盛りを見越し依然抽籤み商狀なるも正米は產地の賣薄に依り强硬を維持されてゐるのみか本日は新二等が二十八圓五十錢賣手なるも應ずる者なき譯でもあるのに產地に繁期に入り出廻りが薄くなつた事にも起因するが八錢三四厘には取引が行はれ之れは玄米に換算すると一石二百四十斤と見て二十八圓五十六錢となりそれに調製費を加算すると三十圓以上該當し玄米で賣るより籾で賣出す方が遙かに利得である事にも因るものである從つて目先正米として籾の相場がもつと安くならないと賣物增加は餘り期待し難い

買方は受ける

納會が切迫したこの期近は表面取組は僅か一萬七千餘石に過ぎないも各取引店の懷で相殺となつて居る石數を加算すると優に三萬石以上となる模樣である而して賣方は大店を根據とせる東京の山種筋が殆んど一手であるに對し買方は取組の上から見ると之れと爲つた手口はなきも京城豐國製粉を筆頭に大邱や地場の有力者で一萬六七千石は確に買ひ向ふて居るものと見られてゐるのみか豐國製粉では木浦當限の渡米として古米一萬石を處分したのでこの期近に對して受米する肚を決めたと傳へられて居るし其他大邱筋や地場の精米筋も新米の買附難から受米するものの如くである從つて賣方の手當米が何程集るかが問題視され賣方の

相馬大作(199)
桃川燕雀演 鈴木淸畫

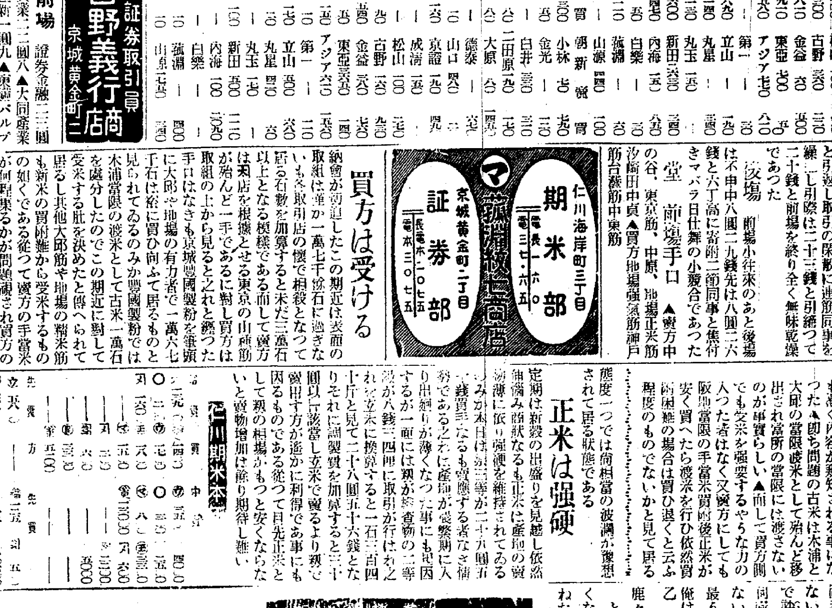

番所を襲擊

意外、助力が出たので、關良助も大きに悅び、早速吉日良辰を選んで初潮と目出度く三々九度の盃を擧げる。

然るに此事を聞いた他の門弟共が、

甲『何だ馬鹿々々しい、あんな頑固老爺を師匠に賴んで習ひ度くもない劍術を習ひに來たのも、家中で評判の美人を妻にしたいからだ、同窓の馬の骨だか牛の肉だか判らない關良助めにして遣られた以上最うあんな道場に用事はないから俺は早速引下らう』

乙『イヤ御同感御同感、こんな馬鹿々々しい事はない』

と大勢の門人がそれッきり來なくなつた。一つには初潮を狙ひ損ねた爲、又中には關良助を若先生と呼ぶのが癪に觸るとて、色氣あつた連中と行動を共にする者もある。

妙なもので道場などといふのは一つは人氣、ぞろ／＼大勢が出て仕舞ふと、眞面目な者までがそれにつれて、遂には一人殘らず出て仕舞ひましたから、戶田一角は却つて悅んで、

一『先づ／＼これで宜い、場合に依れば此方から斷らうと思つて居た處だ、さア良助、最うこんな土地に用事はないから、一先づ此の二本松を引揚げよう』

と世帶道具萬端を賣り拂ひ、三人が二本松を出立して奧州棚倉なる板倉侯の御領分、根來の宿にいさゝかの知己があつたを幸ひ、根來へ來て浪宅を構へ、時機を見て津輕侯を討たうといふ心構へであつた。

或時一角が、

一『良助、何うだい、斯うして居るのも退屈だから、一つ檜山を見て來ようぢやないか』

良『それは結構でございます、是非お供を仕ります』

別に是れと謂つて用事のない兩人、退屈紛れに南部領の檜山へ來て見ると、今は公然津輕領となつてゐるので、嚴に立派な役所を建て、津輕の家來吉村五太夫、杉野平左衛門兩人が組下の足輕、仲間、小者二十人ばかりを連れて固めて居る。

一『ハヽア、これが番所だナ、なか／＼何うも嚴重な警固振りだ、良助、何うだい、一つ此の番所を荒らして遣らうか』

いたづらな老爺もあつたもの、此方は望む處だから、

良『それは面白うございませう、檜山の係り役人を叩き斬つて、津輕の奴等の荒膽を挫つて遣りませう』

父娘が相談をしたから耐まらない、或夜嚴重に身を固めて、一角良助の兩人が此の番所へ斬り込んだ。

一角良助の兩人は、荒れ猪のやうに支へる奴を斬り倒し斬り倒し片つ端から薙ぎ倒し、苟も奧深く進んで行くと、不意を食つて驚いた吉村五太夫、寢ぼけ眼をこすりこすり、押つ取刀で出て來る出會頭。

良『えいッ！』

斬込んだ刀の鋭さ、右の肩先から袈裟掛に斬り下げられ、

五『アッ』

と言ふと仰向に反つて即死をした。

之を見た相役の松野平左衛門が、

平『汝れッ狼藉者ッ』

と健氣にも斬込んで來る奴を、

良『心得たり』

と受け流して、三四合斬合つたかと思ふと、是又其場へ眞ッ二つに斬つて捨てる、さア殘る奴は小者ばかりだから、良助と一角が手當り次第に斬つて廻り、其場へ十五六人の死骸を積上げて、番所に火を放つて引揚げました。

漸く生き殘つた小者達は、齒の根も合はず、慄へながら此旨を津輕家に注進したので、津輕の役人が驚いたこと一ト通りでない。

京城日報
朝夕刊共十二頁 朝刊
編輯兼發行人 兒島吉拾 印刷人 小川三之介
發行所 京城府太平通一丁目 合資會社京城日報社

里見岸雄先生著
國體明徴は徹底せしか？政府は訓示や聲明書を發して徹底を期してゐる。茲に斷言する本書現れ始めて徹底せらるべし。

最新刊
國體憲法學
國體明徴・憲法正解の秋、空前の國體憲法學現る！
國體科學に立脚したる里見憲法學の時代來る
本書は一切の既成憲法學說を批判克服し、前人未踏の獨創的新學說、銳利透徹、日本憲法學の體系今日始めて獨立す！
苟も日本憲法學の研究者は何は置ても本書丈は見逃す事の出來ない重要書である。學生、受驗者、學校、軍隊、在鄕軍人團、圖書館、諸官衙等に是非共備ふべき必須の要書
普及のため廉價提供。菊判六百五十余頁背皮上製 特價參圓五拾錢送料卅四錢

日本書道の實習一 日本一の雜誌
繪畫教習
十月號 每月一回發行 定價四拾錢送料一錢
福引景品付 圖書目錄大特賣 御申込次第進呈
東京神田錦町 振替東京三四〇一九番 二松堂書店

朝鮮語講義錄
內鮮專門家諸氏執筆 斯界唯一の指導機關 (見本進呈)
◇月額六十錢◇三ケ月一圓七十錢◇六ケ月三圓四十錢◇一年(全期)六圓五十錢◇
◇右合本 總クロース上・中下三冊一組美裝函入 特價六圓五十錢(送料五十錢)
◇特典 右一年分又は合本の前金申込には『朝鮮語試驗問題並に譯文集』(定價一圓送料十六錢)を一冊贈呈す
本講義錄は斯界唯一の指導機關にて內鮮專門家諸氏の執筆に係り會話、文法、對譯法を初め各必要科目を網羅し其の講述の平易にして懇切なること世上既に定評あり、年々施行さるる第二種試驗合格者は殆ど本講義錄講習者を以て占めつつあり、以て效果の顯著なるを知るべきである(全部印刷濟につき幾月分にても同時に發送することを得)

普通學校朝鮮語讀本譯解
◇卷四出づ(送料共五十六錢)卷一(送料共三十四錢)卷二(送料共五十六錢)卷三(送料共五十六錢)

わかり易い朝鮮語會話
從來、內地人に取り比較的學習困難とされてをる朝鮮語をわかり易く初步一般的知識を習得せしむべく平易簡明に講述し昭和五年度總督府改定諺文綴字法を準據したものである定價一圓送料十六錢(內容見本進呈)
京城太平通二丁目 朝鮮通信社內
朝鮮語研究會
電話本局(2)四五六二番 振替京城七六六番

△神經衰弱 頭の榮養劑
はれやか
服んで朗か
¥0.30 ¥0.50 ¥1.00 ¥2.00

燈火親しむ秋
若々しい元氣と透徹した頭の働らきを養ふ
ローズ仁丹
十錢包に優美なおとめケース添附

法人登記公告
[illegible]昭和拾年九月[illegible]理事金永龍[illegible]西面兩水里五五[illegible]
右[illegible]貳拾六日登記 京城地方法院楊平出張所

法人登記公告
[illegible]

法人公告
黃州金融組合[illegible]副理事韓致[illegible]任セラレ[illegible]
右昭和拾年[illegible]月四日登記 海州地方法院黃州出張所

商業登記公告
妻登記 妻ノ氏名住所 平康郡平康面西邊里參六參番地ノ貳 榊原鐵太郎ノ妻榊原クニ 營業ノ種類 食料品、化粧品貨藥品日用雜貨營業 營業所 平康郡平康面西邊里參六參番地
右昭和拾年拾月九日登記 京城地方法院平康出張所

商業登記公告
金化商事株式會社變更 昭和拾年九月貳拾日株主總會ニ於テ取締役吉野新助朴贊性ハ辭任金基玉辭任監査役任期滿了ノ處前同日同會ニ於テ改選ノ結果金化郡金化面生昌里五貳番地吉野新助同面邑內里四八八番地朴贊性ハ監査役ニ當選同日就任
右昭和拾年拾月四日登記 京城地方法院金化出張所

商業登記公告
長湍商事株式會社取締役[illegible]監査役[illegible]ハ昭和拾年九月貳拾日退任シ[illegible]同日就任[illegible]○會社ヲ代表スヘキ取締役ヲ金東賢ト變更ス○目的ヲ昭和拾年九月貳拾八日左ノ通リ變更ス一、乘合自動車營業二、貨物自動車營業三、穀物貿易四其ノ他ノ一般商業取引
右昭和拾年拾月拾日登記 京城地方法院長湍出張所

商業登記公告
合資會社(設立)一、商號合資會社東亞商會二、本店順川郡順川面館上里壹六八番地四、目的絹織物綿糸布類ノ販賣五、設立ノ年月日昭和拾年九月拾貳日六、代表社員ノ氏名朴炳恒七、社員ノ氏名住所出資ノ種類價格及ビ責任 一金壹千圓也平安南道順川郡順川面館下里六七番地無限朴炳恒 一金壹千圓也平安南道順川郡順川面館上里四八番地崔錫洪 八、存立ノ時期又ハ解散ノ事由 設立ノ日ヨリ滿拾ケ年存立ノ時期滿了ノ外商法解散事由ニ依リ解散ス
右昭和拾年九月貳拾五日登記 平壤地方法院順川出張所

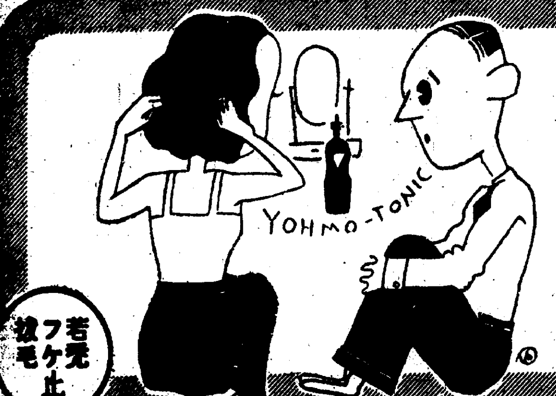

美髪の受難季！御手入に選ばれた・正しい養毛料
單純なフケ拔け毛止めに甘んぜず、頭髪の異常を征伏して若禿を豫防し、毛髪に彈力的艶麗美を附與する……醫療的性能を御信賴下さい
(定價) 小瓶 ¥1.20 大瓶 ¥2.00 德用瓶 ¥5.00 デパート瓶 ¥1.50
登錄商標
三共のヨウモトニック
中川清博士講述 美髪保存の秘訣 發賣元より無料送呈
發賣元・東京室町(三共經營) 泰昌製藥株式會社

見よ！堂々！二大別冊附錄・五大特輯の壓卷出!! 特價
婦人公論
二十周年記念號 本日發賣
別冊附錄(第二)
口繪に創作に物語りに趣味に實用にこの素晴らしい特輯は十一月の讀書界に驚異の眼をそばだてしめます。貴女のより高き教養の爲に、是非この一冊を!!

▼第一特輯 思ひ出の二十年(口繪)
グラビヤ特輯・日本女性文化二十年史……大正五年以降今日に到る婦人文化向上の跡をたづねて、それを寫眞によつて再述した、いはゞ過去二十年の寫眞歷史帖であります。その一葉の思ひ出にも讀者は如何なる感慨を覺え、甦り上る時代意識から今日、新しく出發するものゝ意義を感ぜずにはゐられないでせう。

▼第二特輯 懸賞入選創作發表
【小說】繼母(一等當選作)……阿部ツヤコ
【詩】花 母を歌へる(山本あきの) 窓で歌へる(間庭初枝) 花(田中富) 水のほとり(飯屋みどり)
この他、短歌、詩、俳句、隨筆等文藝、寫眞に家具の合理的な新工夫に對する一千圓懸賞の入選發表は既に讀書界の人氣を獨占してゐます。

▼第四特輯 映画女優出世作物語

グレタ・ガルボ(肉體と惡魔) ジョン・クロフオード(雨)
ミリアム・ホプキンス(陽氣な中尉) 田中絹代(彼と人生)
マルレーネ・デートリヒ(歎きの天使) 入江たか子(心の日月)
リリアン・ハーヴエ(會議は踊る) 川崎弘子(嬉しい頃)

▼第五特輯 趣味の手藝二十三撰

1薔薇の花瓶敷 2チヤルダス姫を人形に 3アプリケ壁掛(大公望) 4アプリケ壁掛(相合傘) 5アプリケ壁掛(おやつ) 6アプリケ壁掛(猫と鼠) 7夜會用の裝身具 8チヤンピー入れ 9タツピー 10草履袋 11家庭袋 12ロシヤ刺繡のクツシヨン 13フランス刺繡のクツシヨン 14チユールのテーブルセンター 15毛絲のハンドバツグ 16米袋利用の角形バツグ 17米袋利用のパンバツグ 18アプリケの丸形クツシヨン 19ボタンとベルト 20羽織の紐 21鎌倉彫のバツグ 22鎌倉彫の茶托 23革製造花四種(以上)

愛と光の凱歌
▽娘の愛故に甦りし母……母 松尾澄子
▽母にめぐり會ふ日まで……娘 松尾守江
(嘗て本誌に「家出せる母を求めて」と題する切々たる一文を寄せた守江さんの手記が奇緣となり、求めあふ母娘の再會が實現しました。再會の日の輝かしい記錄、肉親愛の極地！一讀涙を拭つて拭ひもあへぬ好讀物。)

□女性の天職としての平和事業……德富蘇峰
□味のある文章(藝術深園)……小島政二郎 (文壇の寵兒が語る文章道の眞髓)
□先人を拜す……吉田紘二郎 (古今東西文豪の名文を引用して語る氏の魂のリズムを秋の夜の貴女の机上に贈ります)

■不良兒の母達……式場隆三郎 (母の愛の足らざればこそ、子の限りなき嘆き。不良兒を發生せる家庭の調査物語。)
■颯爽とハイキング……サトウ・ハチロー (婦人公論お馴染のデブとチビさんの二人組、颯爽とハイキングして如何なる事態出現するか)
■東北の婦人達……秋田雨雀 (林檎の山を守る夫婦を中心に東北の婦人達の生活を語る。雨雀氏の火の熱文)
■嘉子自叙傳……岡田嘉子 (一號一號好評湧く自叙傳、愈々軌道に乘つて、兩親の膝下を離れた嘉子の苦難生活の第一步。)
■イギリス通信……竹久千惠子 (なつかしい日本の皆様へ！アメリカを廻り更にイギリスより故國に寄せる竹久千惠子の興味深き旅行記。)
■大空に描きし死の恐怖……光野喜美子 (三百米の上空より地上めがけて飛出した彼女！あつと思ふ瞬間、命のパラシユートは開かないでゐた！)
★子守を愛育しませう……木村松代 (家庭に於ける子守を如何にすればよいか)

溌剌の光野喜美子さん

離婚せる窪川稲子さんへ……平塚らいてう
(本誌前月號に掲載された稲子女史の「共ろしき矛盾」に對して書かれた雷鳥女史の一文。女史が云はんとするものは何か)

【批判】級長選擧と兒童の放火……古賀残星
自分の學校の經驗……高師附屬小學校主事 佐々木秀一
級長と級友……小石川小學校 田中芳子
母の立場から……芦田壽美子
問題にならぬ問題……下村海南

結婚生活に入らんとする若き男女へ……山川菊榮
☆靜寛院和宮親子內親王(日本女性列傳)……德富猪一郎
二十年前の回顧(本誌廿周年記念に際して)……嶋中雄作
廿周年に際して女性への言葉 野上彌生子・平塚雷鳥・金子しげり・市川房枝・井上秀子・嘉悦孝子・今井邦子・奥むめお・山川菊榮
爐邊の蟋蟀 (晩秋机邊に添はせまる、そゞろ藝術的に香り高き隨筆)
秋と番茶……野村光一
青きドナウ……宮澤俊義
オペラの小鼠……中村恒夫

▼第三特輯 よりよき結婚の爲に
結婚は人生の大半である。幸、不幸の岐れめである。此處に十三篇の實話を編み、幸福になれる人、不幸に陥入れる人、婚期を逸せし友、獨力で結婚せし人、あらゆる角度から眞實の叫びを聞いてこれに金子、河崎兩女史の批判を附しこれから結婚に入らんとする人々に、又は現在不幸に哭く人への救ひの書であります。更に田村、安田三博士執筆の結婚の科學は、この問題を根本的に解剖して餘すなきものです。
結婚で幸福になった私(三篇)
結婚して不幸になった私(五篇) 【批判】金子しげり
婚期を逸した原因の告白(三篇) 【批判】河崎なつ
獨力で結婚した私の經驗(二篇)
結婚の科學 處女性は何故に尊いか 醫學的に見た結婚の幸福 結納にレントゲン寫眞を

別冊附錄(第一)
新女性手帖
新時代を呼吸するインテリ女性の秘奥です。この一冊さへハンド・バッグに秘めておけば、何日どこでも必要に應じて、知りたいことがすぐわかる、聰明なあなたをより一層聰明にする近代常識の泉であり、また話題の秘庫です。二十周年記念なればこそ提供出來る美麗瀟洒の裝幀高級藝術的印刷の華麗本で、本誌愛讀者諸姉の絶讚にこたへるものと自負します。【項目の一部】□文藝用語□世界名作と人物□書曲解說□世界美術解說□美容・趣味、美容衛生其他

一家円打揃って睦じくある新家庭[illegible]、花がささやく運命、神秘か[illegible]平和楽のよろこびは！どの御家庭にも是非一部づつ……
花と夢……里見弴

美紗子は良人の心を疑ひ[illegible]彼女の心は？
金の鍵の画 青空士官……吉川英治
虹の花……野上彌生子
露を厭ふ女……白井喬二
惡魔の嫉妬……宮地嘉六
盛裝……横光利一 愈々最終篇 絶讚湧く!!

發行 東京・丸ビル五階 振替東京三四番 中央公論社

新疆進出を認め 排日合作を策す

國民政府依然歐米へ頼り 蘇聯へ働きかける

【東京電話】我が對支政策の積極化に呼應し國民政府は表面には日支提携を唱へながら一方には依然として歐米依存政策を捨てず、英國に對してはリースロス氏の派遣を求め經濟提携をはかりつゝあつたが、十九日某所に達した

情報に よれば國民政府は新疆省に對するソヴエート勢力の進出をある程度まで認め蘇支親善をはかり日本の進出を牽制せんとする作戰なることが判明した、即ち新疆省政府主席盛世才氏は民政廳長馬紹武ほか四名の代表をモスコーに派遣しモスコー政府と協議をせしめる一方自ら九月下旬より約一週間タシユケントに出馬してソヴエート代表と協力懇談したが、駐支ソヴエート大使ボゴモロフ氏の執拗なる策動に動かされ、日本の進出を抑制するにはソヴエートの勢力を利用すべしと云ふ方針を一決、事實上半獨立狀態にある新疆省との連絡を圖るためモスコー駐在の鄒武官を新疆に派遣し盛世才氏と會見して國民政府の

祕策を 授け、更にタシユケント會議に出席してソヴエート側と協議を遂げた後、その結果を齎らし目下シベリア鐵道經由で本國政府に歸國の途にある、而して國民政府としては新疆に對するソヴエート勢力の進出防止が不可能ならばこの際ソヴエートに或る程度まで讓歩して支那全土への日本進出抑壓をなすため新疆を好餌としてソヴエート、支那の排日共同戰線を結成せんと

畫策し つゝあるもので新疆に對する赤化分子の侵入は甘肅、四川を通ずる赤化路の完成を促すことになるのでわが當局は成行きを重視しその策動を警戒してゐる

南支總領事會議

守島課長から新方針を傳達

【上海十九日電通】南支各總領事に對する對支政策基本要綱傳達は十九日午後一時より大使館樓上に於て行はれ有吉大使を中心として守島東亞局第二課長、石射上海、須磨南京、三浦漢口、河相廣東の四總領事の外大使館側より堀內、富野、有野三書記官出席し、まづ守島東亞局第二課長より四省會議の結果決定せる對支政策基本要綱を傳達說明し

本要項は既に廣田外相より蔣作賓大使を通じ國民政府當局にも通告した筈でその骨子とする所は要するに平和の維持と日支兩國發展途上に於て生じたる事柄についてはその責任を日支兩國に於て負ふべく、これがためには日滿支三國の提携を實現し赤化防衛のため三國の協力を必要とするので現地に於てもこの大綱に基き諸工作を進められたいと述べ、次いで各總領事より所管事項、希望事項或は管內の現狀、支那の政局、排日取締狀況等を報告して午後三時散會した

【上海十九日聯合】外務側總領事會議散會後總領事館當局は會議の內容につき左の如きコムミユニケを發表した

守島第一課長より本會議席上中央の對支方針につき傳達されるところあつたが、新しい對支方針を圓滑に遂行することにつき種々申合せを行つた、守島第一課長來滬以來各地總領事とは個別的に會見し非公式に懇談を遂げ充分なる打合せを完了した

上海會議延期

【上海十九日聯合】大使館における陸海軍外務連席會議は二十日軍令部支那課長本田大佐の到着を待つこととなり十九日の豫定會議は延期に決定した

岡村第二部長 磯谷少將訪問

【上海十九日電通】岡村參謀本部第二部長は十九日午前七時南京より來滬直に宿舍東亞洋行に入つたが正午武定路の陸軍武官々邸に磯谷少將を訪問した、右會議には非公式に服部台灣軍參謀、雨宮南京、田中漢口各駐在武官の外上海武官室の大木少佐、一田少佐等も加はり岡村第二部長より大連會議の內容を詳細に傳達し、出席の右武官より各駐屯地の支那の政情排日取締狀況などを報告した

拔本塞源を鐵則

大連、上海兩會議で確立する

わが對支新政策

【上海十九日電通】過日の大連會議においては日滿支三國經濟ブロツクの確立を目標とする對北支政策につき具體的協議が進められ更に

上海 における外務陸海の中央現地連絡會議においては國民政府の對日態度に對して充分なる檢討を加へ今後の現地工作基礎方針を決定することになつてゐるが、その根幹は日支正常關係の障害となるべきものに對して拔本塞源の

鐵則 に依つて臨むといふにあり、その具體策としては左の如き事項が決定されるものと見られる

一、對蒙古工作は地理的民族的關係より關東軍の指導的工作に待ち內蒙古においては親滿的態度を示す指導者に對しては極力之を援助する

一、北支經濟發展の前提となるべき政治機構の改革は北支における支那側當事者自身も希望してゐるのでこの改革實現の促進をなし工作の第一目標とす

一、政治機構改革に當つては南京政府が現在北支に對して採りつつある搾取的政策を拋棄せしめ北支の財源に依り北支開發の根本的改革を圖らしむる

一、日滿支三國共同赤化防衛策の具體化促進

一、現在日支民間提携の機運は頗みに增大の形勢にありこれを阻止すべきものにあらず、殊に民間投資の提携は助成するを要す

一、我が對支經濟發展の中心地を上海とし大連會議において既に正式決定せる某機關の如きもこれを上海に設置するを適當とす

一、國民政府は表面日支提携を口にしてゐるが、その本實は何時でも聯露容共、以夷制夷の方針に變じ得ること從前と變りなきが故に確乎たる態度を以つて之を是正せしめて進むべし

一、最近における支那の對日態度は漸次好轉しつゝあることが認められるが故にこれが助成に努力す、但しなほ局地的には過般の汕頭事件の如き惡性の排日事件發生も見る故に充分なる監視を必要とする

陸軍大將招待 晩餐會開かる

【東京電話】陸相主催陸軍大將招待晩餐會は十九日午後六時半陸相官邸に開催

◇主賓側 大井、河合、大野、町田、奈良、鈴木(孝)磯村、田中、菱刈、岸本、渡邊、緒方、林(銑)眞崎、本庄、荒木、林(仙)西各大將

◇主人側 川島陸相、杉山參謀次長、林教育總監部本部長、古莊次官、今井軍務局長、山下軍事調査部長、村上軍事課長、石本調査班長

等出席、川島陸相より國體明徵再聲明に至るまでの經緯及び今後の方針、伊エ紛爭關係の現狀並に將來等につき約三十分にわたり詳細說明の後晩餐をともにし打ちくつろいで懇談、主客歡をつくし同九時すぎ散會した

日本からも 視察團派遣

【東京電話】中華民國經濟視察團の訪日答禮のため日本側からも前視察團行と同樣一流財界人を網羅した使節を派遣する內議が進行し目下關西方面を視察中の支那側一行の再上京と共に打合せが出來る見込みである、これには外務當局も斡旋に努め日本側實業團もあくまで實質上の日支提携を進むる方針である

ヘンダリン氏重態

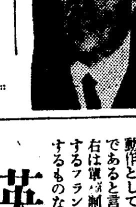

【ロンドン十八日聯合】軍縮會議々長で勞働黨領袖ヘンダーソン氏は過般來の宿痾の經過思はしからず十八日遂に重態に陷つた、同氏は七十二歲の高齡のこととて再起の望みなしと憂慮されてゐる(寫眞は(ヘンダーソン氏)

東洋工業會議 朝鮮にも巡回開催

【東京電話】我が國における有力工業家を網羅する工政會では今回東洋工業會議を開催することに決定し、東洋各國の學者、技術家の參加を求めて中華民國、滿洲國及び朝鮮各地で巡回會議を開き工業に關する學術技術上の重要問題を硏鑽し工業界の發展に資せんとしてゐるが、わが國代表は井上匡四郎氏を首席とし一行隨員を加へて二十六名と決定し、來る二十二日午後九時半東京驛發上海に向け出發することゝなつた、しかして右工業會議開催地及び日程左の通り(朝鮮關係の分)

朝鮮京城 十一月十四日から十六日まで

英佛は一致

佛國政府言明す

【パリ十八日聯合】フランス政府當局は英佛兩國關係について十八日夜次の如く言明した

英佛兩國間には何等意見の相違は潛在しない、新聞社が兩國政府の見解につき不正確な裁斷を下し如何にも意見が相違してゐるかの如く傳へられたにすぎない、フランス政府は聯盟規約第十六條第三項に基き集團的責任を果すことを示唆したが目下の情勢では規約第十六條第三項を發動する必要もあるまい

易に緩和さるべきことを確約す

一、フランス政府はイギリスが軍事的制裁は聯盟を通じ集團共同動作としてのみ行はるべきものであると言明せることを想起し右は軍事的制裁行爲を排斥せんとするフランス政府の方針と一致するものなることを發見し得た

一、フランス政府の同意なくして行はれたる英國艦隊の地中海集結により醸成せられたる事態はフランスの責任を分つべき事項にあらずとの意見は今なほ實行され居らず

…るを要ぶ

飛行機で 威す

伊の新作戰

【アヂスアベバ十八日電通】マカレ地方よりの公報によれば當地に對する伊太利軍の進擊方針が最近變化し從來頻りに行つてゐた空爆強行方針を捨て飛行機を以て國中を飛行して廻り、戰鬪員非戰鬪員の區別なく見當り次第機關銃で射擊して畏怖せしめる手段に出でゝゐる、この飛行機による戰鬪員及非戰鬪員畏怖の作戰を除く外イタリー軍は全線に亙つて進擊を行つてゐる所は一ヶ所もなく實戰行爲としてはエチオピア側の分遣隊の夜間襲擊のみでこの結果大多數の捕虜を得てゐる

笠間公使カイロ着

【東京電話】日埃會商帝國首席代表笠間ポルトガル公使は十八日カイロに到着、一週間をエジプト政府と交涉の豫定であるから日埃會商はいよいよ來る二十八日前後正式開始されること確實となつた

社會事業大會 朝鮮の出席者

第八回全國社會事業大會は來る二十四日より二十六日まで東京において開催されることとなり朝鮮からは十七名出席のはずで目下左の十六名が決定した

佐々木行雄(本府) 渡邊豐(釜山) 權重楠(京城) 金宗瑛(平南) 金無武(平壤) ゼイモリス(平壤) 梁基涉(平壤) 阿部虎之助(永興學校) 東井信頁(佛教慈濟會) 李康勝(京城) 旭寬成(鎭海) 藤井忠次郎(慶北) 金允福(仁川) 金寅鼎(仁川) 淺水豐吉(慶北) 星野武能(慶南)

林業擔任者打合會

鮮內各道及營林署林業試驗事務擔任者打合會は來る二十一日より三日間總督府第二會議室に於て開催、林業試驗の統制と卽地的試驗の實施とを目標とし打合せを行ふ筈

本社見學(十九日)

鐵道從事員養成所講習科生徒五十六名▲唐津公立普通學校稻葉實氏外七十一名▲陰城郡無極公立普通學校健興氏外四十九名▲大田第二公立普通學校金日根氏外百二十名▲平南、成川公立普通學校谷度氏外五十三名▲龍王寺公立普通學校一致千一氏外五十六名

光永電通社長來鮮

貴族院議員、日本電報通信社長光永星郎氏は來る二十二日午後三時東京發、二十二日福岡に一泊、二十三日午後六時釜山着の豫定にて來鮮の筈である

今井田總監出發

今井田政務總監は十九日午後十時五十分全南小鹿島の更生園落成式に列席のため出發した

人

◇關口善吉氏(朝鮮電線取締役) 十九日入城朝鮮ホテル

◇大串朝鮮軍參謀長 十九日釜山より歸城

◇持永憲兵隊司令官 同上

◇藤原喜藏氏(朝鮮石油專務)東上中十九日歸城

◇臼田亞浪氏 挨拶のため來社

東西南北

目下ニューヨークの科學工業博物館では色に關する展覽會が開催されてゐるが▲その中で最も觀覽者の興味を惹いてゐるのは自動車の車體の色による面白い景氣測定だ▲測定圖によれば米國の景氣が絶頂に達して居た一九二八年には自動車の色は非常に派手で▲黑塗りは第五位で▲第一位から第四位までは派手なブルーとかグリーンとか黃とかで占められてゐる▲所が不景氣が最も深刻だと言はれた一九三三年には黑が依然第一位を占めてゐる▲このグラフを作つた色の專門家ケッチャム氏は次のやうに語つてゐる▲この結果によると人心陰鬱な不景氣時代には黑が用ひられ▲好況時代にはやはり人心を反映して派手な色が用ひられるといふことがよく判る▲更に現在の傾向から見れば派手な色の車體が可成り出現して來てゐるから景氣は上昇の過程にあると言へよう

鄕軍聯合 支部長會議

【東京電話】帝國在鄕軍人會では來る廿一日九段下軍人會館で在鄕軍人會聯合支部長(師團司令部附少將)會議を開き鈴木會長以下本部役員竝に聯合支部長十七名出席することになつたが、その中心問題は國體明徵に關する政府の第二次聲明に基づくものであつて先づ鈴木會長その他本部役員より第二次聲明に至つたまでの經過竝に之に對する中央部の情勢等を說明し次いで各聯合支部長より全國各地在鄕軍人方面の本問題に對する動向について詳細に說明して本問題に對する鄕軍の今後の根本方針について協議決定をなし更に翌二十二日開催される第一師團管下在鄕軍人大會の協議事項等についての交換をなすはずであるが、右の結果鄕軍今後の動向が決定を見るはずであるが鄕軍中の强硬分子は今回の政府の措置を以て全く政府の態度に變化なしと斷定しつゝあるを以て鄕軍方面の今後の動向は決して樂觀を許さないものがある

鄭州領事館復活

【東京電話】河南省鄭州の帝國領事館は昭和六年十二月以來排日のため閉鎖中のところ最近の排日取締によつて治安が確保されるに至つたので三浦漢口總領事は去る十五日館員同道、同地に向ひ十六日より開館した旨十九日外務省に入電があつた

伊軍暴虐!

ダムダム彈を使用

【アヂスアベバ十九日聯合】エチオピア政府は十九日特に左の如きコムミユニケを發表してイタリー軍がダムダム彈を使用してエチオピア兵士のみならず無辜の婦女子を殺戮し暴虐の限りを盡してゐると世界の輿論に訴へる所あつた

伊太利軍はエチオピア軍がダムダム彈を使用しつゝあるかの如く事實を誣ふる宣傳を行ひつゝあるが、これは却つて伊太利軍こそ恐るべきダムダム彈を使用しつゝあると云ふ事實を反證するものでこの事實は今更同人を驚かすに足るものではない、且つ戰場に倒れた多數の伊太利軍兵士の死體を檢するに小銃の彈藥盒に彈丸がさかさに挿入されてゐるのを發見するが、これはダムダム彈と同樣の效果を生ずるもので命中する場合軍隊に對して恐るべき損傷作用を有する、文明の使徒を以て任ずるムツソリーニ伊首相の部下兵士がア軍に對しかゝる殘虐なる殺戮手段を採りつゝあるは眞に笑止の至りである

アヂスアベバに 國際部隊設置

【アヂスアベバ十八日聯合】アヂスアベバ駐剳ドイツ公使はイギリス公使バートン氏の提言を受諾アヂスアベバ在留外國人保護のため國際部隊設置に參加することとなつた、目下英佛獨各國公使館警備兵を合して約百五十名これをもつて國際部隊を組織し多分イギリスのチャタース少佐が總指揮に任ぜられることとならう

武器禁輸參加 十五國に達す

【ゼネヴア十八日電通】對伊金融制裁實施を聯盟へ通告し來たつた國はソヴエート聯邦を眞つ先にラトビア、チエツコスロヴアキアこれに次ぎ十八日は三ヶ國を數へるに至つた、他方對伊武器禁輸及び對エ禁輸解除を通告した國はウルグアイ、スエーデン、ノルウエー印度、リトワニアを追加して合計十四ヶ國に增加した

【ゼネヴア十九日電通】オーストリアは對伊武器禁輸制裁を實施する旨十九日聯盟に通告し來つた、これで武器禁輸通告國は十五ヶ國となつた

オランダ政府 制裁參加言明

【ゼネヴア十八日聯合】オランダ代表グラ外相は十八日オランダ政府が調整委員會で決定した一切の制裁案に參加すべきことを言明した

チエツコ政府 金融斷交協力

【プラーグ十八日聯合】チエツコスロヴアキア政府は十八日午後閣議會議の結果イタリー國に對する金融通商斷交案に協力するに決定した

墺首相の演說

【ウイン十八日電通】シュシュニツグ墺首相は十八日內閣大改造直後商工會議所聯合會において左の如く演說を行つたが新內閣の外交經濟に關する新方針を示すものとして注目を惹いてゐる

オーストリーは依然聯盟に對し忠實なる態度を持續するが特に親伊的若しくは親英的と呼ばれる傾向は全然ない、政府の方針は國の內外を問はず平和及び秩序維持の二途あるのみ、而してこのためには政府は凡ゆる手段を用ひる用意がある、政府は特に隣接諸國の經濟的提携を勸奬する

ラ佛首相發揮す 和協外交の本領

歐洲動亂の破局を救ふか?

【パリ十八日聯合】ヨーロッパ大動亂の破局を前にフランス首相ラヴアル氏が和協工作に乘出した結果、英佛兩國政府、佛伊兩國政府間に多邊的外交折衝が展開され一時極度に尖鋭化したヨーロッパの國際政局もやゝ好轉を示すに至つた、特にフランス政府が地中海作戰に關するイギリス政府の

照會 に對し肯定的回答を提出した結果、イギリス政府においても地中海々軍力一部撤收を考慮するに當り交換的にムツソリーニ首相もリビア遠征部隊の撤收を考慮する用意があつたと解される英伊兩國間の緊迫關係は小康を得るだらうと豫想されるが、英伊兩國政府間の外交關係調整とは別に伊エ兩國の紛爭調停に關してもラヴアル首相ムツソリーニ首相間に着々交涉が

進め られてゐる、ムツソリーニ首相が戰鬪行爲の停止並に紛爭處理の基本條件を提示したとの報道さへ傳へられてゐる右報道については佛伊兩國政府とも一切批判を避けてゐるが、伊エ兩國政府間の戰鬪停止に關する佛伊兩國政府間の打診工作は極めて有意義な進捗を示してゐると觀測する、尤もエチオピア皇帝の强硬主張とムツソリーニ首相の要求を調和することは依然至難と見られるが、いづれにせよ、ラヴアル首相が

和協 外交の本領を發揮し狂瀾を既往に廻し得るや否や週末前後を通じての英佛伊三國政府間の折衝によつて決定されよう

佛の對英回答の內容

【ロンドン十九日電通】ラヴアル佛首相は十八日クラーク英大使との會見において手交せる對英回答の通牒は同夜深更ホーア英外相の手許に達したが、右は十頁より成り左記諸項を記述したものであると推測する

一、フランス政府はイギリス、イタリー兩國が直ちに相手方を攻擊する意向なきことを確言せることを明示し、從つて地中海の緊張が兩國の武力撤退により容

佛國の回 英は全幅の滿足

【ロンドン十八日聯合】フランス政府が聯盟規約第十六條第三項の義務を認識、地中海における共同作戰に同意したことに關しイギリス政府當局は全幅の滿足を表明してゐるが、フランス政府は今回の回答に備し更に地中海に出動した艦隊の一部を撤收するに吝かでないと解される、尤も地中海艦隊の撤收はイタリー遠征軍の撤收、イタリー新聞界の論調緩和とを反對給付とし要求する意向と見られる

相互援助分科 委員會お流れ

【ゼネヴア十八日電通】制裁相互援助分科委員會は十八日午後開會されたがマキシモス希臘代表より對伊制裁によりイタリーとの通商杜絶のため損害を蒙る國に對し保障を與へらるべしと要求したがこれに對し英國代表ウイルス氏は英國は伊太利との通商杜絶によつて損害を蒙むる國に金融的保障を與へることには絶對反對だと一蹴して諸小國代表を憤慨させたウイルス氏の拒否演說を聞き終はるや諸小國代表は未だ閉會も宣せられざるに續々委員室を退去し遂に會議續行不能となつた

伊國商品の不買

制裁調整小委員會で可決

【ゼネヴア十九日電通】制裁小委員會(十八ヶ國委員會)は十九日午前十一時半より開會イーデンイギリス代表の提案を滿場一致を以て可決し來る十月卅一日よりイタリー商品不買を開始する件を採擇した、但しモッタスイス代表は伊太利國とは接壤國たる故を以て留保宣言をなした、なほ同委員會は制裁實施を監視するため委員會自身を常設機關とするに決定した

ボイコット 內容

【ゼネヴア十九日電通】イーデン英代表の伊太利品ボイコット案の內容左の如し

一、聯盟國は伊太利及びその屬領より輸出される商品の中で金塊及び貨幣を除く一切に對し來る十月三十一日より全面的輸入禁止處分をなすこと(右は伊太利輸出總額の約七割に當る)

一、伊太利が輸入して加工の上再輸出する商品は輸入價格より二割五分以上の價格に評價せる場合に限り聯盟國への輸入を禁止すること

一、輸出前の商品及び旅行者携帶品その他個人の所持品は右規定より除外す

一、聯盟國は各國それぞれ特殊事情に鑑みボイコット斷行可能の程度を來る二十八日迄に決定しそれを聯盟に通告すること

一、若し聯盟國中現在諸契約に基きボイコットの除外例を必要とする時は制裁適用監視委員會に對し夫々詳細なる報告を提示して承認を求むること

マホメット教徒進擊

伊國の侵略に反撥を加へんと敢然蹶起つたエチオピア國の基督教軍隊(エ國はクリスト教)それに同國のマホメット教軍隊が合同して祖國を救ひの旗印高く南部戰線伊領ソマリランドの國境に近きオガデンを目指して進軍を開始した(寫眞は精悍なるマホメット教徒の進軍)

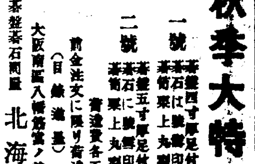
秋季大特賣
一號 碁盤四寸厚足付 碁石は蛤印 碁笥栗上丸型 五圓九十錢也
二號 碁盤五寸厚足付 碁石は蛤印 碁笥栗上丸型 六圓九十錢也
荷造費各五十錢
前金注文に限り荷造費貰ます
(目錄進呈)
大阪南區八幡筋宮ノ前 碁盤碁石問屋 北海方圓堂 振替大阪六四九〇 電南三六七番
販賣用は店印捺印の上卸部へ御紹介

洋服 地方御註文ハ身長、胸圍及ビ年齡御記入ノ上送料金卅八錢振替口座ヘ拂込マレタシ(カタログ進呈)
背廣 三ッ揃 黑、紺サーヂ A十四圓 B十八圓 黑メルトン金十二圓 黑、紺セル A十二圓 B十七圓
ビツケ、黑セル A九圓 B十五圓 黑メルトン九圓 スコッチ 金廿五圓 黑、紺、茶ノ三種
モーニング 黑サーヂ詰衿上下十二圓・黑上衣チョッキ A廿五圓 B廿五圓・立縞ズボン A六圓 B八圓
オーバア (ババリ晴雨兼用A十五圓B廿五圓) 黑紺ラクダ A四圓 B八圓 C十圓 黑スコッチ A五圓 B十圓
財團法人 大阪洋服學校 大阪北區中之島 洋服裁斷講義錄

フクシマ セミデイゼル 陸用・船用の優良機 小型發動機故障絶無
稻扱機 構造堅牢・運轉輕快
精米機 價格低廉 商工省推奬機
木炭ガス發生機 最新式小型經濟 10.15馬力型
大阪市西區江戶堀北通四丁目 中央貿易合資會社 電話土佐堀二二六一

大阪機械器具專門製作所聯合會
本聯合會は 十八有餘の機械器具專門製作所を以て結成致し常設陳列館を開館致し各代表的製作品を常に陳列致して居ります尙海外へは輸出品カタログを作成送付致して居ります
(御申込次第聯合會カタログ進呈)
(大阪市北區天神橋筋六丁目 市電天六交叉點前)
大阪機械器具專門製作所聯合會常設陳列館
電話北八九一二番 振替大阪一〇二五五番

ハギレ卸 小資本にて實行利益の能率よし モスリン・人絹・染銘仙・紺絣 新モス・金巾・セル・ネル・天竺 其ノ他ナンデモ揃フ日本一問屋
大阪市南區瓦屋町三番丁九六 岡田商店 電話南三八三一番 振替口座大阪二三三五六番
【商報送呈】

新治療劑 扁桃腺 全國藥店にあり
口のどのはれ、痛み グルゲル
代理店 大阪市南區 高橋盛大堂

寬永通寶
此の品を三圓で買受
裏面に(文)の字あり注意
引出しの隅や巾着の底に意外な金儲けあり
百余種の舊錢買受品有
發見早い者勝 買受數に限りなし
文錢同樣 本社販賣品特約取扱所
返信料封入又は二錢切手五枚送れば金儲秘訣
大阪市 趣味之友社

澄む空に漫畫嬉し

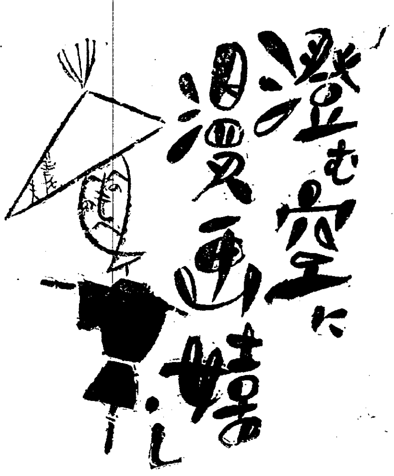

飛んで火に入る　　横山隆一

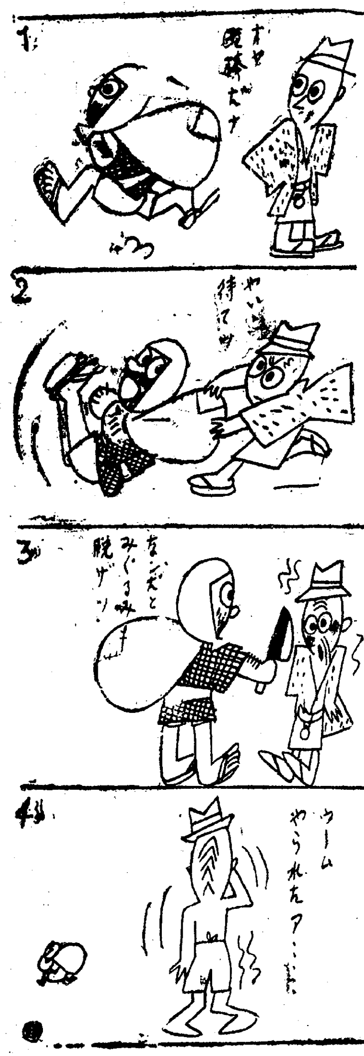

猿廻し　　小山内龍

「やい、ふざけるない！地藏さんの眞似なんぞしやがつて。さつさと、歩かねえかッ！」

熱燗が戀しい頃です　　益子善六

晩酌を一本に限られた吞兵衛氏、頓除一策、こんな徳利を買ひました。

附屬品にあらず　　片岡敏夫

貸家に借手がつきました。
大家「この柿は附屬品ぢやアありませんよ。」

柿泥棒　　石川義夫

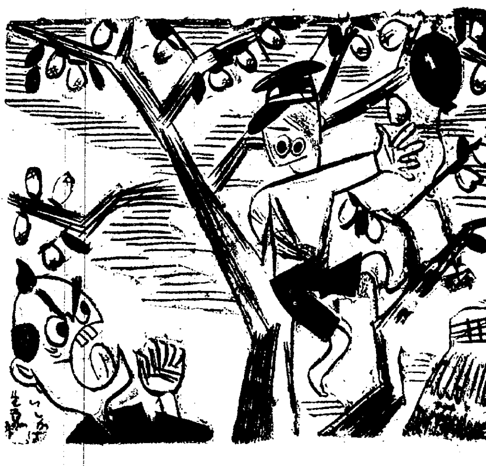

「コラ！柿を盗る奴は誰だッ！」

ボロ家屋　　大羽比羅夫

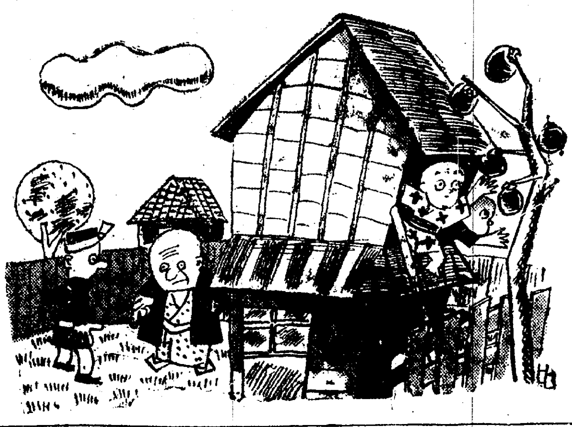

家主「植木屋さん、この邊に柿の木を一本植えてくれねえか。どうも、家が保たんで！」

道を失つて　　清水[illegible]

「相棒、よろこべ、遙か向ふに道を見つけたぞ」
「見つけたつて、その道へ行く道がわからねえよ」

メガネは中村

一、地方御注文ノ方様ニハ送料弊店ニテ負擔イタシマス
一、學生諸方々ノ御注文ハ特ニ御便宜ヲ計リマス
一、遠方諸ニテノ御注文ハ特ニ責任保證致マス
一、御希望ノ方ハ弊店ニテ無料検眼致マス

御指定
京城帝大眼科
京城醫專眼科
赤十字醫院眼科
道立各醫院眼科
各眼科醫院

京城本町
電本（2）二一一七番

二宮尊德先生の風手

京城府立圖書館長　佐村信平

今二十日は二宮尊德先生の八十年祭である（先生は安政三年十月二十日七十歳にて亡くなられた）この日朝鮮報德會では京城府立圖書館の庭内に、先生の銅像を建立しその除幕式を行ふとになつた。この機會に先生の風手を窺つて見ることは意義深いことである（寫眞は二宮尊德先生）

偉大なる事業を爲したる人々には特異なる相貌の具はる例が甚だ多い。二宮先生の體格とその風采は尋常ではなかつた。絶倫の勢力と比類稀なる創造的才能と、三尺八寸二分丈の衣を着た五尺五六寸の身長、丈よりも横に幅のあつた魁偉の人で、朗々たる音聲が總つり鬚の口邊より迸り出で、宇宙の秘を開いて創造を示現する時は、一世の學者と雖もその説に感じ、巷間の田夫がその生活に惱むを見て之を匡濟する方途を教示する時は親み懐くこと父祖に接するが如くであつた

先生の風貌を覗ふに足るべき肖像は數種ある。一は小田原なる二宮神社の寶物たる畫像で、今一つは二宮家の木像である、更に一つは大日本報德社の寶物たる畫像である。

（一）、小田原二宮神社の畫像は岡本秋暉の筆に成る、秋暉は有名な畫家であるが、先生の[illegible]を受けて一村建直しに成功した剣持廣吉と親交あり、天保十三年先生五十六歳の夏、小田原の藩臣矢野筈右衛門方に居られた時、障子の隙目よりその姿を寫さしめ、多數の似顔の素描を作り、その内から一つを選んで畫像とした、この畫像は、舎弟三郎左衛門氏が、屢々見る様だと言はれたものである。其後先生の同僚であつて門人となつた栗原長次郎が剣持より借用し毎月二十日先生の命日に同志を會合して常會を開き、之を掲げて禮拜した。明治三年小田原藩の書家小山某が、先生が大久保公より受けられた賜物の文句、『誠者天之道也云々』を書いて贊とした、剣持は怒つて突返したので、小田原報德連中によつて保管せられ、その會合に掲げられたが、後神社の寶物となつた

（二）木像は同じく剣持廣吉が、清水村の領主たる川副の臣荒川泰輔が彫刻をよくするとの話を聞き伽羅木を託して依嘱した所、三年を過ごして出來上つたので二宮家に携へて非常に讃辭を受けた。後更に二體彫らしめて相馬家と二宮家とに贈つた、相馬家の分は今市の二宮神社に祀られて居る、此の寫眞は二宮家のものを寫したもので剣持自宅の分は現在失はれて居る

（三）大日本報德社の肖像は嘉永六年先生六十七歳の時、岡田佐平治等遠州七人衆が日光櫻秀坊に先生を訪問した時、襖の隙より覗ひ懐紙に寫生し、後子息良一郎がこの原畫を元本として更に先生を記憶より復活し、春木南溟をして、幾回となく素描の上完成せしめたものである

事業の爲に猛烈なる活動を爲された時代の面影は小田原二宮神社の畫像に現はれ、木像は頭腦の形狀酷似したと稱せられたが偉大なる風貌が現はれ、晩年の圓滿なる相は報德社の像に推想せられる。

（昭和十年六月、在東京、日本評論社發行、佐々井信太郎氏著『二宮尊德傳』による）

海　信仰と迷信（下）

趣◇味◇の◇科◇學

ヨ ーロッパではかけせみの死骸をもつてゐると海の風を靜める呪禁になり、又コンパスの代りにもなり、一家の平和のお護りにもなると言はれてゐる、風をたよりにして走つてゐる帆前船にとつて、風が止んで海が鏡のやうに平らになると動けなくなつてしまふのである。風が止んでしまひ、海が鏡のやうになつてゐる時に、海の一小部分だけに漣が立つて水の色の違つた所が見えることがある。之はその部分だけに風が吹いてゐるので、ヨーロッパの水夫はこれをキャッツポー（猫の足）と云つてゐる。このキャッツポーが現れるといふと、間もなく風が吹き出すのである。風がなくなると、水夫達はキャッツポーが早く出て來るやうに呪禁をする先づ檣を後方に引張つてゐる綱をツメでガリ／＼引掻きながら「キャッツポー來い！」と云つて口笛を吹くのである

さ うすると、やがて風が吹いて來ると云つてゐる。檣を後方に引張つてゐる綱を引掻くのは、檣の後方から吹く風即ち追手の風を希望するからである。日本の海員の間にも口笛を吹いて風を呼ぶ呪禁がある。昔の日本の海員が霧に包まれて方角が知れなくなつた時生の豆を噛摧くか又は摺鉢で摺つたものを口に含んで船の周圍に吹き散らすと霧が晴れて四方が見えてくるといひ傳へられてゐる。次ぎに鱶であるが日本の海の海員は鱶を恐れて竈の灰を海に捨てない習慣があつた それは鱶は目が小さい上に近眼で性質が執念深いものであるから、煮炊した灰を海にすてゝ若しも鱶の目にはひると鱶は大いに憤慨し灰をすてたものを恐んで難船した時か又は不用意に泳ぐ時など隙さへあれば必ず噛みついて、恐みをはらすものと信ぜられてゐたからである

西 洋型の帆前船の先の方に斜に突き出た檣があるが、そのやりだしの先に小さな皮のやうなものが附いてゐるのを見ることがある、あれは鱶の尻尾である。西洋の水夫は昔から鱶の尻尾は幸福の徴としてこの尻尾が船についてゐる間は愉快な航海を續けることが出來ると思ひこんでゐる。どうかすると檣の頂上に鱶の尻尾が釘で打つけられてゐることがある。富士壺と云つて丁度摺鉢を伏せたやうな形をした貝がある、船の底にくつつく貝であるが、ヨーロッパでは中世紀頃迄この小さな富士壺は魔物であつて船の進行を止めるものと信じて魔物扱ひにされてゐたものである

船 醉であるが、醉はない呪禁を云ふと麩べそを洗つた水を飲むとよろしい、又船べりを舐めてもよい、柿の蔕の黒燒を水で飲んでもよい、硫黄の香をかいでもよい。又船に乘る前に足の裏に砂か泥を塗つてそれが落ちないやうに足袋を穿くか手拭で包んでおいてもよい。或は船に乘る前に港の近くを流れてゐる河の水を一口飲むとよいと言傳へられてゐる

船 に乘る前に心安い人の家を訪ねて、知れないやうにこつそりと臺所からたわしを持つてきてそれを自分の體につけておけば船に醉はないとのことである。又耳に脱脂綿をスツカリ詰めて、少しも外部から音が聞えないやうにするのも、きゝめがあるとのことである（須川邦彦）

咳（せき）

早い手當が一ばんです!!

輕いせき位と放置したゝめ、氣管支炎や肺炎になつたり或は百日咳や肺結核などの難症に移行することが往々あり勝ちです。

小兒がせきを始めたら急ぎ一匙のチミツシンを服ませて下さい 執拗なせきでも一日に三四回も與へれば非常に良く効きます。

甘いから喜んで服み、多少與へ過ぎても害にならないのが特長です、殊に寢る前に一匙を服ませると安眠を得せしめ、翌日はたいへん樂になります。

小兒鎭咳劑　チミツシン

一円八十錢　一円　試用瓶（四十錢）薬店にあり

東京・大阪　田邊商店

埋立工事大儲け 箕林里の整地組合 更に大工事目論む

【平壤】西に東に伸展しつゝある大平壤ではあるが最近特に西平壤驛附近の發展は物凄く次から次に大工事を見てゐる、これがため同里一帶の住民は箕林里整地組合を組織して驛前一帶の埋立工事を行ひ去る八月末完了した、その結果地價の高騰は著しく埋立以前は坪七圓位であつたものが現在では坪卅圓位を呼んでゐる有樣で、これに力を得て第二回の埋立工事約三萬坪を行はんとし十四日平壤府廳に申込んだ、この工事完成すれば一帶は面目一新されよう

國境交通の大動脈 惠山好仁間の難工區完成

平北から白頭山麓へ自動車で一走り 警備と産業に福音

【咸興】咸南國境第一線の警備産業道路である惠山新乫坡鎭線三百粁の最難工區惠山鎭好仁間は第三次窮民救濟事業として昨年來改修工事を急いでゐたが好仁入口の隧道及び橋梁工事も三萬餘圓の工費と一ヶ年の日子を費して愈よ完成したので來る二十五日好仁で盛大な竣工祝賀會を催すことになつたがこの道路完成による警備、産業兩方面の利益は甚大であるのみでなく惠山、好仁間は距離にかいて三分の一に短縮され且平北から白頭山麓まで自動車が通ずることになり更に咸北まで開通するのも近き將來で多大の期待を持たれてゐる

伸びる元山のため 內鮮の堅い握手 今後何事も二人三脚で進む うれしい相談纏る

【元山】由來元山市街は驛を中心に北部地區は內地人南部地區は朝鮮人と地形上居住地が自ら別れ是がためやゝもすると內鮮不一致の香ばしからぬ傾向を屢々釀し出し府勢進展上に少からぬ障碍となつてゐたことを痛感した北部朝鮮人有志は今後何事にまれ內鮮人を打つて一丸とし强力元山の實を擧げるべく元山市民協會主催となり元山里(朝鮮人)市民大會を十六日午後一時から元山舘に開き▲元山開港記念日祝賀▲元山神社祭を內鮮共同擧行について胸襟を開いて忌憚なき意見の交換を行つたが二件共內鮮共同擧行に一人も異議なく滿場一致で可決、最後に具體的實行に就き委員の選擧を行ひその結果現府議員を推薦し同四時十分散會した

鰮大漁 水揚げ既に昨年の五倍

【咸興】咸南沿岸本年の鰮漁は近年にない豐漁で十六日現在で百三十萬四千十三樽の水揚を見昨年の二十三萬八千五百六十九樽に比し百六萬五千四百四十四樽の增加、即ち殆んど五倍の水揚で沿岸一帶鰮景氣で沸き立つてゐる

長津江水電の第二期工事施工 二百十萬圓の工事 各組と請負ひ契約

【咸興】長津江水電の第一期計畫は大體完了し續いて第二工事を施工するか否かは疑問とされてゐたが電力需要の見込もついたので取入口、發電水路等の第二期工事に着手する事に決し間組百萬圓、西松組六十萬圓、松本組五十萬圓とそれぞれ契約を結んだ

臨津江の堤防修築 全部道費で 施工方陳情

【汶山】汶山は臨津江に遡流する潮水のお蔭で立派な浦口をなし仁川、江華島、延平島と海産物の取引頻繁に行はれてゐるが反面每年夏季には同江の氾濫によつて汶山平野十萬坪餘りを市街は水浸しとなり甚大な被害を蒙り市街は逐年衰微退嬰して行くので臨津江に道費で堤防を築造することを道當局に屢々陳情した結果今回道では愈よ一萬五千圓を投じて堤防を修築することになり十日以前から技術者が來汶し地盤の檢査中であるが工費一萬五千圓中五千圓は面の負擔となつてゐるのでこれを全部道費で施工することを富永知事に懇請することになり、李臨津面長、力武郵便所長、金應泰の三氏が市民代表となつて十八日上城したがこれが成行は一般から注目されてゐる

遞信文化展 元山の會期 一週間繰上

【元山】十一月十五日から開催の豫定であつた元山分局の遞信文化展覽會は十一月八日から十二日まで開期を一週間繰上げて開くことに變更され目下出品材料の整に大童となつてゐるが蓋開けの一喚は半島遞信文化の豪華な展示と相俟ち五十餘年の歷史に輝く元山遞信の重大役割を勤めた遞信事業の變遷に府民の目を聳たしめ人々を沸き立たせるであらう

自動車令違反

【咸興】咸興署では本年四月自動車取締令實施に伴ひ管內の自家用自動車にして賃貸營業を行ふものは斷乎嚴罰主義で臨み情狀酌量の餘地なきものは運轉許可取消處分に附してゐるが今までに違反行爲により許可されたものは十件に達してゐる

端川農組再建事件 一味近く送局

【咸興】今年三月端川署の手で檢擧された端川農民組合再建事件の一味崔氏煥ほか三十餘名の一味はこの程同署の取調べ終了し近く咸興檢事局に送局することになつたがそれに先立ち同檢事局の大司檢事が二十一日朝書記を帶同端川署に出張し一味を取調べる筈

關東明德青年團 春川管下の總會を開く

【春川】關東明德青年團春川聯合部では去る十七日午前九時半から高普運動場で管下青年團第一回聯合總會を開き、併せて運動會を擧行、參加團春川七人員二百名に達し頗る盛會であつたが運動競技中には貯蓄償還、食糧充實、增收家計整理、收支均衡等の珍趣向がありさすが農山漁村指導の中心機關たる青年團に相應しい運動會であつた、なほ榮ある優勝旗は新北青年團が獲得した(寫眞は各團員の勢揃ひ)

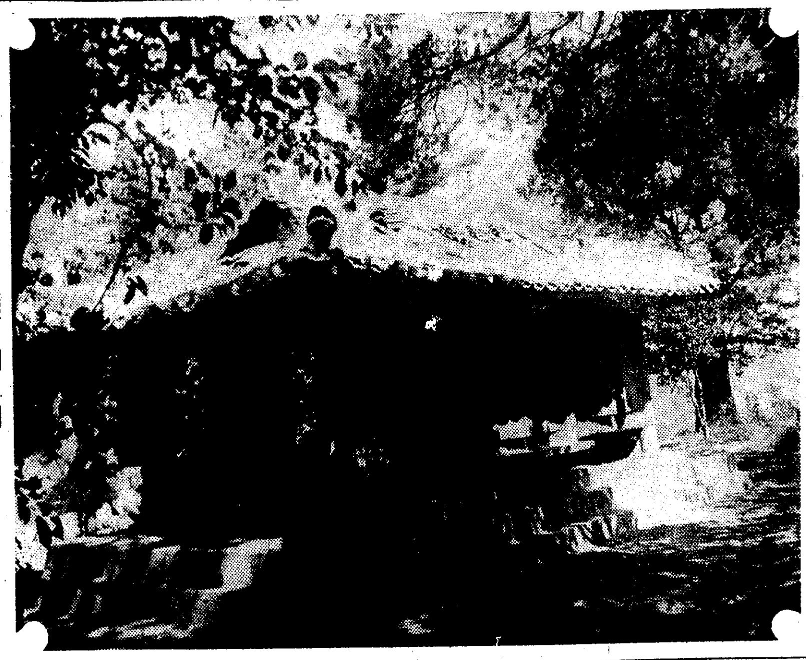

古瓦に暮るゝ秋 坡州の花石亭

三大工場の併置で 紡績の中心地化

愈よ工業都市の折紙つく 平壤の素晴しい發展振り

【平壤】一時工場設置中止說を傳へられた東洋紡平壤工場は近く同社重役來壤の上平川里の敷地買收契約を正式に取り纏め明春解氷期を待つて工事に着手することになつた、鐘紡も略ぼ同時に船橋里に着工されることゝなり大日本紡も鐘紡に隣接して建設されることに大體決定の模樣なので平壤はこゝ一兩年に紡績業の一大中心地となり工業都市としての面目を一層高めることになる

電柱にバス衝突 乘客は無事・鐵原の椿事

【鐵原】去る十八日午前四時頃鐵原自動車部のバスが平康へ向ふ途中邑外村里の氷組合氷貯藏庫側の惡路を通過の際路面の凹凸のため車輪が彈みを喰つて金剛山電氣の電柱に激突、バスの前部は滅茶々々になり電柱は折れて地上に倒れ、送電線が切斷したため夜明け前の邑內は一時暗闇となつたが幸ひバスの乘客には異常なかつた

農産品評會 坡州各普校

【汶山】坡州郡內指導學校で每年開催される農産物品評會の今年の日割は左の通り
▲汶山普校 十一月二日から四日まで▲坡州普校 十月三十日から十一月一日まで▲交河公普校 十一月四日から六日まで

西國卅三番の靈場開き 元山の法秀禪寺 盛んな法要執行

【元山】法秀の秋十八日春日同法秀禪寺ではかねて工事中であつた同寺境內裏山の西國三十三番の靈場開場式を府內有志の寄進になる三十三體の觀音像及び子安觀音像の開眼供養法要を同日午前十時から執行したがこの法要には曹洞宗管長鈴木天山禪師の御親化を仰いだほか內地及び在鮮の禪僧二十餘名出仕し法要は天山禪師導師の下に先づ三十三番の開眼供養法要が同靈場で莊嚴勤修され同十一時過ぎ終了引續き午後一時からこの程竣工した山門の落成式を行ひ午後二時から觀內を見下す山上に竣工した觀音堂の御本尊入佛式が百餘の善男善女の鬼行奉仕の下に行はれ觀音堂御前の後大般若轉讀があつてこの式を終り、夜は法秀寺本堂で先亡供養會を營み管長の說敎及び傳道の映畫會が行はれた、なほ第二日の十九日は午後一時から開山北野禪師大祥忌並に說敎があり夜は大施餓鬼及び說敎があつた

毎月新町が出現 一ヶ月に約二千人の割で 增加する平壤の驚異的發展

【平壤】最近著しく發展した府勢に鑑み平壤署では九月末一齊に全平壤の戶口調査をなしたところ戶數三萬六千九百十一戶、人口十七萬八百卅四人で、まさに朝鮮第二の實錄を示して來た
右のうち內地人戶數は五千十八戶、二萬一千八百九十三人▲朝鮮人は三萬一千五百三十四戶、十四萬六千九百十八人▲外國人三百五十九戶、二千卅一人である
これを三ヶ月前の六月末に比べると戶數において一千二百四十六戶人口において五千七百卅一人の增加で一ヶ月に約二千人、一つの小さい街に相當する割で膨脹してる

咸興神社のお祭

【咸興】咸興神社の秋季大祭は去る十六日から三日間執行されたが今年は始政廿五周年に加へて府政實施五周年に相當するのでこれが祝賀の意味もかね各町の餘興の出しものも素晴しく凝つた物ばかりで三日間府を擧げて祝ひ拔いた(寫眞は神輿の渡御)

台所の膨脹にみる 大都市の眞面目 平壤府來年度豫算に計上の ―主なる新規事業―

【平壤】府明年度豫算は目下當局で編成中であるが、その新規事業として計畫中の主なるものは次の通りである
▲敎育關係―第一敎育部會では第四小學校の建設計畫あり、明年度は敷地買收として三萬圓、第二敎育部會では師範附屬普通學校並に新設一校四十萬圓(起債)既設校學級增加、增改築二十萬圓
▲衞生施設―府營屠獸場五萬圓、墓地擴張一萬圓
▲社會施設―細民住宅七萬圓、託兒所二萬圓、養老院と肺結核療養所一萬圓
▲土木關係―府內幹線道路網完成三百萬圓、第二人道橋三百萬圓、道路鋪裝十一萬圓
▲電氣關係―變電所三十萬圓、供給區域擴張十五萬圓
なほ明年度豫算は國庫補助その他の關係で多少削除を免かれぬとしても實行豫算四百四、五十萬圓に達するものと見られ平壤府勢の躍進を映して著しき台所の膨脹は名實共に大都市の面目を示してゐる

平北道議視察

【咸興】平北道會議員數名は十八日遙遠より來城、咸興、興南を視察し歸途長津江水電事業地を見物して長津より歸道

洪原郡廳舍大修理

【咸興】咸南洪原郡廳舍は應急修理を施し執務には差支ないまでになつたが永代署長等の肝煎で郡內特志家の寄附により三千圓を投じて廳舍に大修理を加へることになつた

屠獸慰靈祭

【元山】府では十九日午前十一時から浦下洞の府營屠場で屠獸慰靈祭を執行

簡保巡廻診療

【北靑】來る二十二、三の兩日遞信局の簡易保險巡回診療班が來北し、每日午前九時から午後四時まで邑事務所會議室で一般加入者のため無料で健康相談に應じ患者には處方箋を交附することになつた

製鹽の驚異的記錄 天候に惠れ遂に二億斤突破 廣梁鹽田の好成績

【鎭南浦】五月以來の絕好の日和續きで天日鹽生産の廣梁灣鹽田では昭和七年の記錄一億六千萬斤を更にぐつと上げて二億一千萬斤の驚異的記錄を出現した、昭和六年以來の採鹽高は左の通り(單位斤)
▲六年 一二二、〇〇〇、〇〇〇
▲七年 一六一、六四〇、〇〇〇
▲八年 一五五、六二〇、〇〇〇
▲九年 一〇〇、一一三、〇〇〇
▲十年 二〇九、八二一、〇〇〇

高値の豫想外れ 憂鬱な名産林檎 しかも平年より三割も不作 昨今の鎭南浦本場出廻り狀況

【鎭南浦】名産林檎の昨今の出廻り狀況は每日檢林所に持ち込まれるもの平均六千箱約二萬五千貫で本月十日までの檢査總計七十四萬六千貫(十八萬六千五百箱)で昨年同期に比して一萬三千箱の減である。品種別にみると『紅玉』は殆んど出てしまつて現在は『祝』の出廻り最も多く、鎭南浦リンゴの王『國光』がぼつ〳〵姿をみせてゐる。値段は昨年に比し約三割高で大量取引は四貫匁一箱最低二圓から最高二圓八十錢見當で、平年より約三割減の不作と靑森林檎の全滅で豫想されてゐた高値は一向出ず昨年來の安値で同業者は相變らずの困りやうである。一方また出廻りを過ぎれば必ず不足を來し相當の値段が出るものとの見込から晩生種『國光』等を貯藏する向も相當多い模樣である

不思議な不況 如才ない産組の 努力水泡に歸す

【鎭南浦】産業組合では年々增加してゆく名産リンゴの生産高を如何に處分し、如何に打開すべきかについて數年來打續く安値を最善の努力を拂ひ、販賣方面も本年はグツと範圍を廣め北はハルピン南は南洋、東は東京まで洩れなく販賣網を布いてゐるが實行成績芳しからず『不思議だ』と當事者は歎息をもらしてゐる

將來を希望

【鎭南浦】數年來打續くリンゴ安値で內地人商業者中には果園を處分するものもぼつ〳〵出てゐるが、それでも粟や米を作るよりはよいとの見解からリンゴ苗を植込むものも相變らず多く鎭南浦リンゴ檢査區內に於ける昨年の植込十萬本、本年も約七萬五千本に達し管內の總本數は四十五萬本といふ莫大な數に達し、五、六年後の收穫は恐らく現在の三倍以上になるであらうと見られてゐる

京春バス 六往復になる

【春川】京城春川間道路の鋪裝竣工に前面の擴張改修に伴ひ內鮮春川兩自動車會社では十五日から從來五回の京春間乘合自動車運行を六往復に增發兩地の交通を一層便ならしめ時間の短縮を圖ることとなつた
◇改正時間(京城、春川、兩地共同)▲午前八時(加平接續)▲午前九時(京春直通)▲午前十時(同)▲午前十一時(同)▲午後一時(同)▲午後二時(同)

松井大將の視察

【羅南】雄基に一泊した松井大將は十五日早朝同地を出發慶源から會寧に入り、同地視察後訓戎から鮮內に入つて南陽に到着、圖們方面の出迎へを受け、同夜滿洲へ入つた

鈴木師團長歸任

【羅南】南鮮における師團對抗演習のため出張中の鈴木師團長は柳下參謀長、長野高級參謀、星野副官らを帶同十六日朝歸任した

平南道議の視察

【咸興】平南道會議員一行八名は十八日平壤を出發し順天、新倉、盈山を經て寧遠に一泊し十九日社倉を經て咸興に到着廿日は咸興、興南兩地を視察し長津郡舊津に一泊、廿一日長津を視察し江界、前川、熙川、价川、安州等を經て廿五日平壤に歸着

汶山家庭婦人會一週年記念

【汶山】家庭婦人會は來る十一月一日を以て一周年を迎へるが其の成績は毎日食、菜から米一匙づつ貯蓄したのが金額に換算して十月一日現在九百十七圓三十七錢に達してゐる、なほ一周年記念の催しとして來る二十日公普校運動場で同會員の運動會を開催することになつた

人の動き

▲長谷川原州稅務署直稅課長 十五日新任挨拶のため本社支局來訪
▲沈宜春氏(江原道會議員)原州滯在中十五日退原

取消 去る十七日附北鮮版所載『刑務所から深夜に喊聲』と題する記事は咸興刑務所の取消申込みによりその全文を取消す

慶興橋起工式

【雄基】總督府と滿洲國合辨による北鮮慶興郡慶興面から對岸黑頂子に通ずる慶興橋の起工式を十八日午前十一時から盛大に擧行したが同橋は工費四十萬圓、幅員六米延長五百五十米の鐵骨橋で請負者は奉天の吉川組である

奧地商圈擴張に 兩都の感情阻害 南浦の單獨行動に 平壤側不快を表明

【平壤】平南道と平壤、鎭南浦兩商工會議所が一團となつて奧地商圈擴張のため經濟調査團を特派することは近く兩地において實行する運びとなつてゐたが、鎭南浦においては平壤の準備が捗らないために單獨で實行したい旨希望してゐるらしいので平壤一部の人達はこれに對し左の如く語つてゐる
滿浦線の商圈に對し鎭南浦が單獨で手を伸ばすことは面白くない、鎭南浦は平壤を通じて同方面に伸展するのが順當で、むしろ滿浦線よりも黃海道に手を伸ばすことが順當であらう、平壤が大きくなることはそのまゝ鎭南浦の大きくなることであり滿浦線沿線の商圈擴張の如きは兩地が個々別々に手を伸すが如きは効果が上らぬと思つてゐる

雄基署射擊

【雄基】警察署では去る十六日午前十時から射擊場で射擊大會を擧行、午後三時終了したが入賞者は左の通り
一等四十四點軍松部長、二等四十三點藤野巡查、三等三十九點星野警部補、四等三十七點上野巡查、五等三十五點馬場部長(以下略)

抜毛止に
髪梳る毎にハラハラ落ちる心細い秋の拔毛…生理的現象とあきらめて放つておくとキット後悔します。
毛根に榮養と活力を與へて拔毛を防ぐ新養毛料『ワカミヅ』の効果を今こそぜひお試し下さい!
配合藥の優秀さ、効果の確かさ、今迄の養毛料に比べて斷然、群を拔いてゐます

ワカミヅ

養

フケ止に
フケは脂漏性脫毛の第一期、あなたを不精者に見せるばかりでなく、かまはずに置くと段々髪の毛が薄くなります。
新養毛料『ワカミヅ』は使用感滿點、フケもカユミもサラツと取れて美しい毛髪にいたします。

ワカミヅ

毛

若禿、髭禿に
毎日擦り込む『ワカミヅ』は衰へた頭皮及び毛根の機能を蘇へらせ、新毛の發生發育を促しますから若禿や髭禿でお困りの方は『どうせ駄目だ』とあきらめてゐた方は是非一番お手入下さい。

ワカミヅ

料

薄毛、無毛に
人知れず苦にする無毛の悩み…色々な手當で効果の見えなかつた方はぜひ、『ワカミヅ』をお試し下さい。聖路加病院其他の實驗で立派な成績を擧げました。薄毛、赤毛の方も『ワカミヅ』に限ります。
醫學博士 ▲井上猛夫先生 ▲掛札功先生 協力創製
(全國有名藥店、化粧品店にあり)

ワカミヅ
W40

群山貿易 九月は減退
三百八萬圓

【群山】九月中に於ける群山港貿易額は輸移出百八萬五千四十九圓輸移入三百九萬九千六百五十二圓合計三百十八萬四千七百一圓にして前年同期に比し輸移出三百六十六萬七千四百八十八圓を減じ輸移入は五十八萬五千十五圓を增加し差引三百八萬二千四百七十二圓の減退である、而して輸移出の減退は本年度產米殆んど出盡し織物品減減のためで輸移入の增加は輸入に在つて天日鹽、礦油等小額ながらも入增し移入は演習費額による購買力增進と冬物仕入期に直面し各品共一齊に入增した結果である

不毛の荒蕪地開墾
忠南でいよいよ手を下す
差し當り百十三區面積七萬二千餘坪
出願者に補助金を與へ助成

【大田】忠南では荒廢に委した林野、山麓傾斜地、河邊荒蕪地其他で田作地に轉換し得べき土地の開拓を促進助成して營農の合理化をなす一面これが開墾就役により農村疲弊の一原因と目すべき餘剩勞力の利用、生產化に寄與し窮乏せる農家經濟更生の一助に資すべく本年度助成費を道費に計上し精農家に勵行中の處すでに出願箇所二百四十九地區、面積五十萬坪餘に達したが道では本年度最初の事業であり內百十三地區、面積七萬二千餘坪に對し補助金を交付し開墾を助成することになつた

中國人男縊死

【仁川】十七日朝府外龍峴里の山中で中國人男が縊死してゐるのを通行人が發見、仁川署に屆出た、この男は山東省生れ現住所府外長意里野菜行商人于立圖（七一）で國に居る妻子に會ひたいが借金三百圓があるため歸國出來ぬのを悲觀しての擧句らしい

永登浦青年團發團式

【永登浦】既報、永登浦青年團の發團式は十七日午前九時半から公普校庭で擧行、二十六分隊四百七十九名の團員は各分隊旗を先頭におし立て、整列し國旗掲揚についで皇居を遙拜し木田團長の經過報告と役員任命があり綱領並に團員心得を朗讀し小ヶ倉郡守の訓示と團員の宣誓があつて嚴肅を極め式後國民體操と綱引等の餘興があつた綱領は左の通り

我等團員は國法を遵し社會公共に奉仕す▲我等團員は勤務を尙び家業に精勵す▲我等團員は體力を增進し質實剛健の氣風を作興す▲我等團員は禮節を守り智能の修練を期す▲我等團員は信愛を重んじ互助共勵に勗む

邑面吏員講習會
忠北で來月 廿日間開く

【淸州】忠北では邑面事務の刷新向上と能率增進に資するため各郡邑面吏員五十一名を選拔して十一月十一日から卅日まで道廳會議室で邑面吏員講習會を開催する、講師は岸本地方課長及び各課長又は課員、道內より委囑し金副事、安齋與謝、產業、林業、土木、社會事業、松島內務、中村警察兩部長の稅務、金融、衛生、社寺宗教等で科外講演もある、講習科目は行政大意、邑面制、邑面實務、財務、統一

お米の運賃三圓の開き
仁川群山の要求 未解決で直接談判

【仁川】穀物協會では鎭南浦、東京間の鮮米運賃が仁川と同率の百七十圓に決定したことに絕對反對を唱へ鎭南浦東京間を七十三圓に引上げるかそれとも仁川東京間を六十七圓に引下げるか何れしても三圓の差をつけろ、ことを東京の荷主に交涉中だが解決しないので十八日午後七時から役員會を開き種々協議の結果仁川から辻川氏群山からは古川理事が相携へて二十日上京し阪神の荷主と談判することに決し今後の鮮米輸送に對する各船會社の配船についても打合せ輸送の圓滑を期する筈である

慶北の棉花共販
四百萬斤をすでに突破

【大邱】慶北道の棉花共販成績は高値に刺戟されて出廻り旺盛で既に四百萬斤を突破してゐるがこれを昨年同期に比すれば約二百五十萬斤の增加で今月末頃の最盛期までには前年の全共販高八百萬斤を突破する見込みである

海雲台道路擴張變更
地元民反對

【釜山】釜山府が市區改正工事中の北部市街地に於ける海雲臺道路擴張計畫を變更したので地元凡一町の町總代ほか關係者七名は七日午後府廳訪問土屋府尹と會見して海雲臺道路を新設する計畫撤廢方を陳情

大邱煙草展
東西各時代の珍品陳列
人氣湧き愛煙家殺到

【大邱】大邱專賣支局主催の煙草展覽會は十八日から三中井支店五階で開會したが同會場に陳列された內地、朝鮮の古い煙具から外國の煙具等各時代にわたる趣味豐かな珍品貴重な品々が飾られ愛煙家が殺到してゐる

綜營指導員會議

【永同】邑では二十日午前九時から普通學校講堂で農村指導委員並に邑長會を開き色服獎勵、外十件を討議する

仁川公設運動場起工

【仁川】公設運動場の起工式は十八日午後三時から永井府尹熊崎署長、吉岡稅關長、國富觀測所長その他官民有志多數列席の上盛大に擧行

妙藥を發明
お灸を頂戴

【淸州】藥を發明すべく多年辛酸を嘗め漸く完成したが朝鮮醫師藥生取締規則に抵觸してその苦心も水の泡、おまけに罰金を喰つたといふナンセンス物語り——淸州郡大義面文山里居住、申相燮（假名）は十數年來、難病の特効藥を發明すべく研究を續け最近、漸く批把藥と名附く藥を調製することに成功したので謄寫版刷の廣告を一般に撒布したがその筋の探知するところとなり檢擧され、前記規則には自己の技能經驗治療方法等の廣告は絕對禁止されてゐるので違反の廉でこの程淸州警察署から罰金二十圓のお灸を頂戴した

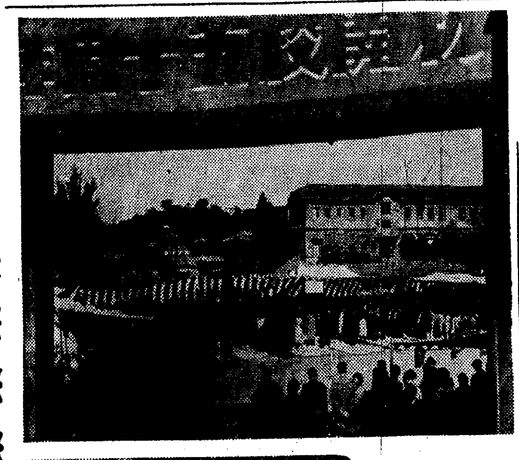

仁川寺町校の祝福
開校五十年の榮光に輝く
豪華の記念典開く

【仁川】待望の開校五十周年記念日を迎へた公立尋常高等小學校では十九日記念行事の蓋をあけた校門にはアーチを建て全校喜びの一色に裝ひを凝し全校生徒、同窓生來賓父兄三千餘名校庭を埋め京畿道から大島內務部長列席の上午前十時校庭で記念式を擧行し引續き謝恩式を行ひ同校生みの親東本願寺、松本錢三郎、故中島訂治郎、一色克己諸氏の舊職員、山下高義、伊藤隆、大塚シヅ三氏の現職員、永年勤續者に、また小俣出榮妹、李鶴熙、李慶福の三氏にそれぞれ感謝狀を贈り、祝宴を催した、同日午前十時から同會場で、映畫會は二十一日まで毎日午前十時から午後四時まで同校で催され、記念學藝會は十九二十の兩日午後七時から公會堂で開催、記念行事は二十日に午前十時から校庭で慰靈祭同窓會總會を開く筈

寫眞 上は記念式典下は表彰された三職員（右から山下高義、伊藤隆、大塚シヅ三氏）

永同稅務署上棟式

【永同】稅務署では十七日神嘗祭日をトし午後二時から新築廳舍の上棟式を擧行

最初はお寺で經營
名士は通行稅の寄附を出す
二日がかりで京城まで大變な修學旅行
仁川寺町校五十年の足跡

その二 學校は街の有志に依頼されて東本願寺で經營してゐた、その後居留民團に移管されたが生徒も少かつたし殆ど經營には骨が折れたらしい、その頃の校長は寄附金を集めるのが重大な役目でまた仁川に來た名士は必ず小學校に寄附するものだと決めてゐたらしく一種の通行稅みたやうなものになつてゐた

×　×

それも公立になると流石に經營も樂になつたと見え明治四十四年以後は通行稅を取つてゐない創立當時は今の府廳の前に民家を借り受けてゐたが明治三十一年五月現校舍のある寺町に移り十一月校舍の落成式をあげた處明稱は米の豐況を呈したといふことである、校舍と言へば聞えはいゝが極めてお粗末なもので朝鮮式瓦葺にあつたしかし當時の建物として一寸々たるものであつたらしい　この歷史的建物は新築を急いでゐるとき壊されたが卒業生が集つて廢校式をあげ名殘りを惜んだほどだ

×　×

京仁線が開通した明治三十二年九月、生徒を汽車に乘せることをかねて、富平で運動會を開くことになり生徒は大喜びで汽車に乘つたまではよかつたが、なにしろ開通間もない頃であるから故障も多く信用のならぬ京仁線であつたため運惡く朱安で故障を起してどうしても動かない

×　×

まで乘つた時の喜びは何處へやら、さあ生徒は「折角の運動會をフイにした」といつて泣いて承知をしない引率の先生はやうやくのこと泣く生徒を宥めすかして朱安の野つ原で運動會の辨當を開いたといふナンセンス、京仁線開通前にこんな珍談がある修學旅行は京城にきめられてゐたがなにしろ京仁線のない頃であるから船で漢江を溯江歸校までに二日を要したといふことである

×　×

日淸、日露の兩役には校舍は一時兵舍にあてられたことも同校の持つ誇りの一つである、五十年間に送り出した六千三百名の卒業生中には、成功者もかなり居るやうだが大半ちりぢりばらばらになつてゐるのではつきり判らない、釀造元の深見市氏、仁川中學校設立の口火を切つた小谷益次郎氏實業家の谷藤健次氏元道立仁川醫院長谷田博士その他にも同士を三三名送り出してゐる

古い校歌を發見
軍國熱をあふり立てた
日露役當時のもの

【仁川】公立尋常高等小學校では開校五十年の記念誌を近く刊行することになり古い學校日誌を調べてゐたところ明治三十八年日露戰爭當時作られた作者不明の校歌を發見、全校を感激させてゐる、日露戰爭當時の同校は兵舍にあてられ生徒は授業を休んで出征兵士の歡迎或は凱旋勇士の歡迎に小國民の血を躍らせ毎日毎夜萬歲を叫んでゐた頃であるから、自然そんな勇壯な雰圍氣に生れた校歌は日本精神を强調して歌ふ兒童の血を湧かせたものらしい、學校では十九、二十、二十一の三日間新館の展覽會でこの歷史的校歌を公開すると共に永久に保存することゝなつた以下その古い校歌詞である

一
亞細亞の東日出づる國
世界に輝く大日本
有史以來四千年
皇統連綿君仁に
民忠孝の義に厚く
山は富士が銘發嵩の海
陽穆の晩稍野もせに滿ち
海にはうらぐつ群遊ぶ
これぞ我等が祖國なる
是れぞ我等が祖國なる

二
亞細亞の東日出づる國
宇內に比なき大日本
憲法上に明らかに
民草自由の野邊に生ふ
世界の幹をうつし植ゑ
文明の花此の土に咲く
日本魂日本刀
奇しき靈物茲に出づ
これぞ我等が祖國なる
是れぞ我等が祖國なる

三
亞細亞の東日出づる國
有史以來四千年
忠と勇とに鍛え來し
鍔にも似たる此腕
波も犯さじ風もよけん
海は我家世界は友ぞ
進め向伏す雲のはて
地のかぎりのさすきはみ
これぞ祖國の民なるぞ
これぞ祖國の民なるぞ

四
亞細亞の東日出づる國
有史以來四千年
將同一致同胞か
睦みし昔忘るゝな
今の宇內の形勢ぞ
君の勅語をかしこみて
勤勉國利を謀ることこそ
麗く揚げよ日の本の
是れぞ祖國の敵へなる
是れぞ祖國の敵へなる

五
亞細亞の東日出づる國
世界にすぐれし民族の
中にも一際秀でたる
我等の父は雄々しくも
單身此土に踏み入りて
文明扶植の開拓者
我が仁川の小學校
集まる數百の我が友よ
父の志を受けつぎて
祖國の譽を世に揚げむ

釜山の卸商 對馬視察行
二百萬圓の取引地であり 商權確立の懇親旅行

【釜山】釜山の卸商同盟會では年額二百萬圓の取引を有する對馬島內の視察と取引業者との懇親をはかり釜山の商權確立を期する目的のもとに十一月二日大擧視察旅行を試みる筈、因に釜山の對馬貿易は鮮米白萬圓の移出を有するほか味噌醬油、雜貨等で約二百萬圓の移出に對し同島からは薪炭及び林產品で約五十萬圓の移入があり、釜山商圈內に於ける有力な取引地である

官吏の身で姦通
統營に二組

【統營】統營邑廳收稅係某內地人（特に名を祕す）は稅金徵收係と朝鮮語が上手なのを奇貨として大和町白正元（二七）の妻女金氏（三〇）と情を通じてゐたがたまたま去る十七日午後九時頃白正元の自宅溫突で密會中を本夫の父親に發見され大騷ぎとなり姦婦は十八日統營署に引致一應取調べを受けたが姦夫は免職になつた、因に姦婦の本夫は目下馬山に出稼ぎ中であり歸鄉と共に提訴する模樣である、なほ朝鮮人書記某も北新里某若妻と姦通、既に本夫の提訴で警察で目下取調べ中である

奇特な人々

【固城】德仙里李鳳洙氏は今回農業實修學校に現金三百圓を寄贈、なほ武良里朴相堯氏は、學校に林野約六千坪を寄贈した

慶北水產共進會
輝く褒賞授與式
殖產局長他官民多數を迎へて
十八日盛大に擧行

【浦項】慶北水產共進會は開會以來、連日超滿員の好成績を納め二十日を以て幕を閉ぢるが去る十八日午前十時から同會場で殖產局長、岡崎慶北知事他官民多數を迎へて褒賞授與式を擧行、加藤孜局長の開會の辭につぎ金共進會長の式辭、及び加藤技師の經過報告、賞狀授與、政務總監の告辭（殖產局長代讀）岡崎知事の告辭、その他各方面の祝辭があり、加藤審查長の審查報告の後受賞者を代表して市原重信氏の答辭があつて同十一時閉式、引續き脇席に設けられた祝賀宴を催んだ、なほ榮譽の受賞者は名譽賞五名、金三十名、銀六十五名、銅百二十名、褒狀三百九十三名に達した

密造酒弊風矯正會
固城にも組織

【固城】統營稅務署では、密造酒の防止に努めてゐるが容易に減少せず今般管內統營及固城二箇所に官民一丸となる密造酒弊風矯正會を組織すべく去る十日署長及金間稅課長が來固各面公署や有力者を歷訪打合せの結果近々創立總會を開くことに決定した

翰林漁港
修築竣工し 廿八日祝式

【濟州】濟州島翰林漁港は豫て修築中の處竣工したので來る二十八日午前十時半から同港頭で盛大な竣功式を擧行し引續き祝賀會を催す筈である

水原野球戰

【水原】水原神社奉納、野球戰は十七日午前十時城內、門外、西屯驛前の四チームの入場式に引續き城內、西屯チームの對戰となり西屯チームの勝ち、ついで門外、驛前チームが勝ち西屯、門外の決勝戰で遂に西屯チームの優勝、午後五時三十分閉戰した

牧の島の糞池移轉
十九日入札明年二月に竣功
─塵芥燒却施設の移轉も行ふ─
鼻摘みの難問題解決

【釜山】釜山府を惱ました牧の島洲岬の糞池移轉は府が計畫中の同島靑鶴洞海岸へ新設される工事設計が完成したので十九日入札明年二月一杯に竣功させる段取に漕ぎつけた、これで鼻摘みの難問題も漸く解決するを得たが府當局は更に塵芥燒却施設の移轉に關し引續き準備に着手する筈

統營の秋祭
人出で賑ふ

【統營】秋季大祭は十六日の宵祭に始まり十七日本祭式典並に御發幸祭を執行、御神輿を青年團が奉じ午後一時半神社を御發輦大和町、朝日町、松島町、吉野町を經て五時吉野町海產會社前御旅所に御一泊、十八日午後一時同所を發幸から趣向をこらした屋臺や假裝隊が繰出し大賑はひを呈した

十五の小娘主家を荒す
大邱荒しの色魔舞踊教師に
あやつられての惡事

【釜山】釜山府幸町二丁目吳服商松下クラ方で本年夏頃裁縫見習ひとして雇入れた前野良子＝假名＝（一五）は數日前家人の留守を覗ひ貯金通帳から三百四十圓を詐取したので屆出により目下釜山署で取調中であるが同人の黑幕には色魔（舞踊教師として大邱を荒した住所不定石坂幸吉（二七）があやつつてゐる事實が判明しその筋で同人の行方を搜查中

大邱驛を一部改築
總工事費は一萬六千圓

【大邱】大邱驛一部改築工事は總工費一萬六千圓を投じて十八日から釜山府田中組の手によつて着工したが同工事中は驛前派出所前に假驛舍を建て、臨時事務を執ることになつたがこれが完成の曉は大大邱の玄關として恥かしくない模樣を備へるであらう

青年飛込み自殺

【大邱】十六日午後五時三十五分金泉發慶北線安東に向つた第五列車機關手吉田一雄（二）が同九時頃安東郡豐山面□洞金泉起點百六キロ四三五メートル鳴洞驛西方二キロの地點に差掛つたとき一名の若者が飛込み自殺を遂げた、身元調査の結果右は安東郡豐山面□洞七〇六金鳳長（二〇）と云ひ家庭の不和から厭世觀を起して轢死したものらしい

大邱聯隊の除隊兵

【大邱】大邱八十聯隊除隊兵は二十日午前六時半發列車で歸鄉、驛頭は多數の見送り人で埋まつた

魚船顚覆

【仁川】十六日午後五時頃富川郡西串面浦里七一金昌大（三五）所有の釣魚船に同里崔守同（一七）が乘り小日島沖で釣魚中激しい風波に遭ひ顚覆したが幸ひにも、船體の一部を破損したのみで崔は助かつた

永登浦に福運と

【永登浦】演藝館では開館以來慶號籤歷の公演中十八日から福引附きとしその第一日の當選者は▲一等（へ消一個）鄭景榮▲二等（置時計一個）張錫淳▲三等（人造絹一反）吳永三の諸君であつた

馬山酒の藏出し

【馬山】馬山酒の九月中の藏出し高は一千四百三十三石で前年の一千二百六十五石に比し百六十八石の出增である九月から十月に繰越在倉高は七千七十二石前年の六千四百三十九石に比すれば實に六百三十三石の增加である

各學校運動會

濟陽農商學校　十七日第六回大運動會を擧行大盛況であつた

固城小學校　十七日公設運動場で盛大に擧行した

獨逸バイエル製
理想的催眠鎭靜劑
アダリン錠
覺醒後の爽快
神經衰弱，不眠症，心悸亢進症，
就眠困難，精神亢奮，不安焦燥，
ヒステリー，船車暈豫防等
アダリンの卓越せる長所は催眠鎭靜作用の頗る迅速顯著なるに拘らず全然無害，不快副作用を缺如せることなり。從つて翌朝覺醒後の氣分爽快なること，頭內朦朧，頭重，若しくは倦怠等を催すことなきは同種製劑中の白眉たり。
説明書進呈
各地藥店に販賣
【包裝】（0.1）10錠入。30錠入。
»Bayer«
バイエル藥品合名會社
神戶郵便局私書函一〇七
AD. 225

祝京城日報紙齡壹萬號

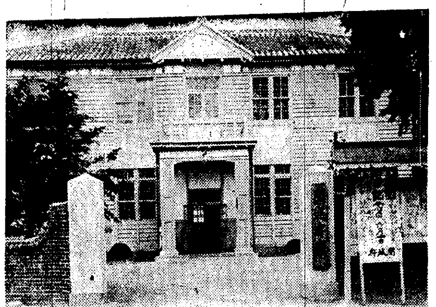

開城府廳
府尹 李基枋

當選御禮
金泉學校組合會議員
イロハ順
堀田藤市
和田八十松
梶原好一
吉岡正藏
大久保國廣
藤田近治
江上直治
杉田品吉

朝鮮地圖販賣元は（型錄進呈）
京城長谷川町 小林又七朝鮮地圖部
振替京城三八〇〇番（2）電話本局五〇一三番
昭和八年八月改正の遞信地圖發賣

自動車問答
初心者に運轉手免許試驗の及第を責任保證の爲本書は全國試驗官心配の問題を一見氷解せしむ●東京府田無町●東京自動車學校出版部
五百頁五百頁 送料共特別割引 貳圓 振替東京四七二番

朝鮮汽船出帆廣告
釜山出帆
麗水行（急行）毎日午前九時半
統營行 毎日午前八時半
木浦行（急行）毎日午前十時、午後八時半二回
元山行 各港寄港 每日午後一時
濟州行 六月二十日
鬱陵島線 一月中出帆
江口行 一日六日十五日廿日廿九日
木浦出帆 隔日午後五時出帆
釜山行 日後午十二時出帆
濟州行直航線 各港寄港 毎日午後八時
濟州島行週廻線 寄數日午後七時
西廻り 二六日十二日廿日
東廻り 十六日廿二日廿日

內鮮連絡仁川出帆
阪神行『在港』
三和丸 十七
日永丸 十、廿二、廿二
阪神行
△津輕丸 十月廿二日、廿三日
阪神行
△昭廣丸 十月廿四日、廿五日
阪神行
△順神丸 十月廿五日、廿六日
阪神行
△龍勢丸 十一月四日 豫定
阪神、京濱行
△海隆丸 十一月六日、七日
阪神、京濱行
仁川港町四丁目
內鮮運輸組
電話一〇〇番 一三五番

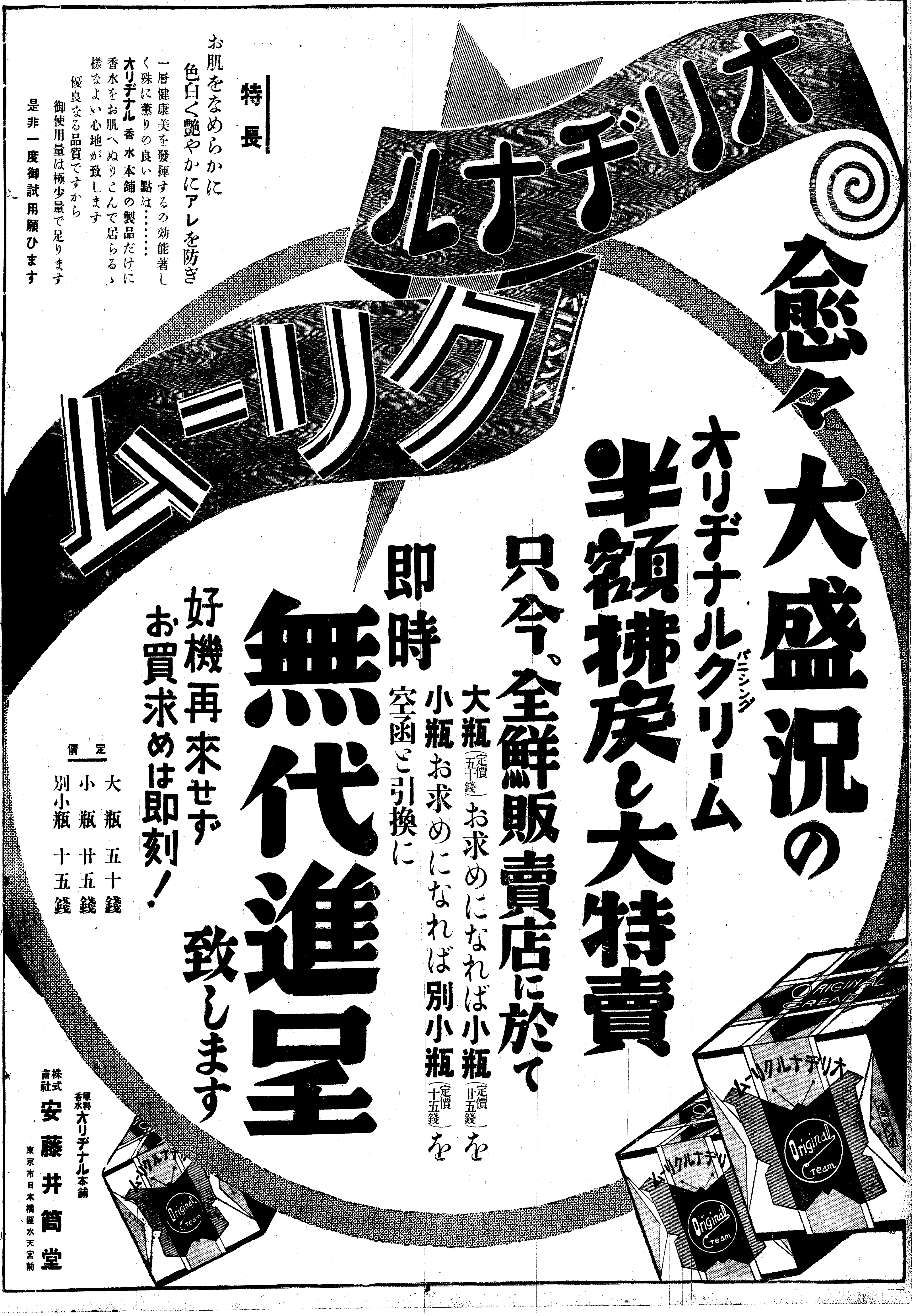
オリヂナル
バニシング
クリーム
愈々大盛況の
オリヂナルバニシングクリーム
半額拂戻し大特賣
只今、全鮮販賣店に於て
大瓶（定價五十錢）お求めになれば小瓶（定價廿五錢）を
小瓶お求めになれば別小瓶（定價十五錢）を
空函と引換に
即時
無代進呈
致します
好機再來せず
お買求めは即刻！
特長
お肌をなめらかに
色白く艶やかにアレを防ぎ
一層健康美を發揮するの効能著しく殊に薰りの良い點は……
オリヂナル香水本舗の製品だけに香水をお肌へぬりこんで居らるゝ様なよい心地が致します
優良なる品質ですから
御使用量は極少量で足ります
是非一度御試用願ひます
定價
大瓶 五十錢
小瓶 廿五錢
別小瓶 十五錢
原料香水オリヂナル本舗
株式會社 安藤井筒堂
東京市日本橋區水天宮前
ORIGINAL CREAM
オリヂナルクリーム
Original Cream

新築披露に記念品節約 機關銃を獻納
朝鮮火災の有益なる試み

（寫眞は十九日同社新築披露會に屋上で操作の實演）

朝鮮火災では、十九日、社屋新築披露をしたが、こんな時に來賓たちに贈るならはしになつてゐる記念品は、多く貰つた方も大して役にもたゝず、贈る方は金がかゝり双方とも益する處が少いので同社では、記念品代金で高射機關銃一挺を朝鮮軍愛國部に獻納した

教育書道展を延期

朝鮮教育會では第四回朝鮮書道展覽會を恒例により今秋開催の豫定であつたが、會場の都合上來春に延期す

國體觀念の振作に 更に努力を期す
來る廿七日に開く朝鮮教育會總會に 具體案を愼重に審議す

第十三回朝鮮教育會總會は來る廿七日午前九時から城大講堂で開會渡邊會長（本府學務局長）の勅語捧讀、宇垣總督の告辭があり、次いで總督府諮問案『時局に鑑み、國體觀念の涵養振作上一層適切なる具體的方案如何』を主要議題として愼重審議し、終つて教育有職者慰靈祭を執行する

專門學校十校中等學校十七校青訓五所の參加を得て射擊大會を催す

軍用犬競技會

軍用犬朝鮮支部では軍用犬の素質及び訓練向上奬勵の爲め來る二十七日午前九時より龍山軍司令部朝鮮支部訓練所及び龍山練兵場に於て第三回訓練競技會を開く

城大端艇部 廿五日出發

日本漕艇協會の推薦で第十一回國際オリンピツクフオアー豫選に出場することになつた京城帝大端艇部選手は猛練習を續け、廿五日征途に上る、同校學生及卒業生は目下有志を募つて遠征費を援けんものと大いに激勵中である▲部長條崎教授▲監督羽熊敎夫▲マネジヤー鈴木正郎▲選手大字白一郎、若槻根亨、藤田要、敗岡國夫、東條雄吉（寫眞は同選手）

旅客機、海に不時着 乘員全部無事
—蔚山の西南廿キロ沖

京城飛行場への情報——十九日午前十時廿分太刀洗を出發した日本航空會社旅客機（スリームBCOG號、森田操縱士、鈴木機關士搭乘八人乘り機）が蔚山に向ふべく日本海を横斷、中蔚山西南廿キロ、西生面大松里沖合に不時着した、蔚山より直ちに搜査機が向つたが搭乘者乘客とも全部無事引き揚げた原因詳細なほ不明

機體は殘す

【蔚山電話】蔚山郡西生面沖合で墜落した旅客機は森田操縱士、鈴木機關士外旅客一名搭乘、蔚山に向ふ途中機關に故障を生じ適當個所を選定せんとしたが間に合はず遂に海中に墜落、幸ひ機體搭乘者とゝもに無事、機體は現場に殘し搭乘者は全部午後五時蔚山飛行場に辿りついた

有馬氏獨唱會
今晩七時から公會堂

有馬大五郎氏獨唱會は既報の通り今晩午後七時から京城公會堂で開かれる、プログラムは何れも同氏得意のものだけに期待されてゐる會員券は二圓、一圓、五十錢の三種で當日會場でも受けつけることになつてゐる

本府東京事務所 四日に落成式

過般新築落成せる總督府東京事務所落成式は來る十一月四日午後同事務所に於て朝鮮の名士約五百名を招待盛大に擧行することゝなつた、當日は宇垣總督初め林財務、吉田鐵道兩局長、田中外事、永田司計、兒島會計各課長も出席し始政廿五年披露も兼ね記念フイルムの映寫、特産物、文書文獻等を陳列して朝鮮事情の宣傳に努める筈である

安東の在に 强盜

【新義州電話】十八日午前零時ころ安東縣下六道溝第一區馬車屋敷立亭方の表戸をこぢあけて一名の强盜が侵入、ピストルを突きつけて家人を脅迫、銀製腕輪二本、現金六圓を强奪したのをはじめとして夜明けまでに八軒の滿洲人民家に押入り品物時價三百餘圓、現金二十餘圓を强奪し同日午前十時ころ附屬地四番通の第二陸橋附近を悠々と散歩してゐるところを安東署員に發見され大格鬪の末逮捕された、犯人は山東省生れ住所不定の郭義本（三〇）といひ强盜前科をもつものであることが判明、餘罪ある見込で取調べ中

學生青訓の射擊大會 けふ龍山で

朝鮮學生青訓射擊聯盟では廿日午前九時から龍山陸軍射擊場で大學、

華やかな神宮競技

排球

男子 龍中優勝

神宮競技排球男子中等決勝は左の如く龍中優勝す

開始 午後二時 審判 北島、大野兩氏

龍中 2（22 21 19／20 18 21）1 京師

中　藤下橋　根股山　川上松
龍　伊山石　若猪中　前井植
F　C　B
師　葉上林　内根井　井川熊
京　千井小　山李平　酒石猪

女子鐵道優勝

排球女子一般決勝は京城運動場で眞玉、中務兩氏審判で十九日午後一時より開始されたが成績は左の如くで鐵道女子部勝つ

鐵道 2（22 21 16／20 18 21）1 遞信

道　崎　杉本　川崎武代
鐵　尾卯李若　高黃石　松力三
F　C　B
信　崎原力　田村頭　島原
遞　宮德德　永田江　楠貫河

女子中等準決勝

平壤女高 2（21 21 9／16 18 21）1 龍谷　審判 北島、楊原兩氏

平壤女高　烈銀寶　徳玉順　姜楊來（F）　鋼吸緣　貞順承　尹金李（C）　鐵道濟　春道瓊　金金白（B）
龍谷　田田島　邊可本　中野瀬／前平生　渡寺山　田島三

二高女 2（22 21／20 10）1 京女高　審判 眞玉、中道兩氏

二高女　山野田　山田川　野田本／牧萩梅　秋都早　廣池正
京女高　玉宮眞　朴明芬　金李金（F）　順福玉　朴玉仙　金金李（C）　仁子萬　玉貴德　金辛陳（B）

同決勝

二高女 2（23 21／22 12）0 平壤女高普　審判 楊原、中務兩氏

二高女　山野田　田川山　野田正／牧萩梅　都早秋　廣池本
平壤女高　烈銀寶　徳玉順　姜楊來（F）　鋼吸緣　貞鳳承　尹金李（C）　鐵道濟　春道瓊　金金白（B）

一般男子決勝

鐵道 2（21 21／16 17）0 遞信　審判 眞玉、中務兩氏

鐵道　森本藤　浩本平　川島元／朴山佐　勞森新　大長實岩
遞信　野増　田田尾　邊坂田／金川金　吉宮野　渡大池（L　C　B）

籠球 淑明、第一勝つ

女子籠球準決勝

籠球女子中等學校準決勝戰は十九日午後一時より京城グラウンドにて擧行された成績左の如し

淑明女高 15（9—7／6—4）11 進明女高
第一高女 25（9—16／4—3）7 京城女高

延禧普成殘る 一般籠球

籠球一般準決勝は十九日午前十時より京城グランド競技場で擧行

延禧專門 102（56—46／10—3）13 法專
普成專門 62（30—32／7—14）21 城大豫科

京師養正辛勝 接戰、中等準決勝

養正高普 39（4 4 16 15／2 4 17 14）37 平壤高普　審判 松野、崔兩氏

養正　天雲淳　世勝浩　金寧白　方元　南鄭元
平壤　玉載潤　南允正　金林李　俊永南　明泰炳　咸尹金

京師 18（5 13／8 9）17 一高普　審判 牧山、大草兩氏

京師　老永　景俊　金李　殷　沈泰　佐
一高普　曹九　李恒　植鎬　勤　安　朴李

8—2 京商大勝 對平中準決勝

中等野球——平中對京商の準決勝は二時五十分から京商先攻で開始 審判（球）田上（壘）山崎、萩原三氏、六對二で京商勝つ（閉戰四時五十分）

	1	2	3	4	5	6	7	8	9	計
京商	3	0	3	1	0	0	0	1	0	8
平中	0	0	0	0	0	1	0	1	0	2

試合時間二時間、二壘打入江、森井、三壘打本田、平中一、京商一

好記錄出る！
陸上競技の盛觀

陸上一般第一日は十九日正午から京城運動場で開かれたが高障礙準決勝でアスレテイツク金煥氏君は十五秒八の朝鮮タイ記錄を出し更に參考ではあつたが十五秒七の朝鮮新記錄を作つた、その他、女子部では第一高女佐々木、平壤女高普鄭仁愛兩孃が活躍して朝鮮記錄を更新、更に女子二百米繼走でも釜山高女軍が二七秒三のこれ又朝鮮新記錄を出す等好記錄續出した

（寫眞女子二百米リレーに朝鮮新記錄をつくつた釜山高女）

男子

第一日の決勝記錄次の通り

◇砲丸投 1萩野（遞信）十一米六六 2松崎（高商）十一米五五 3小林（咸南）十一米四八
◇四百米 1金鐘元（徽專）五十秒九 2金仁植（遞信）五一秒九 3吳相煥（慶北）
◇高障礙決勝 1金煥氏（ア倶）十五秒七朝鮮新記錄（參考）2李浣完（黃海）十五秒（參考）3柴田（仁川）
◇四百米繼走 1鮮鐵チーム（森、佐古、岩原、山本）四五秒四 2平南チーム四六秒 3黃海チーム
◇千五百米 1池水龍（平南）四分一六秒三（大會新記錄）2白米福（鮮鐵）四分一七秒（同）3劉昌奎（平北）
◇投砲 1京田（鮮鐵）五〇米九 2中野（鮮鐵）四九米九九 3姜榮錫（慶南）
◇百米 1金裕澤（平南）十一秒 2李東敏（京鐵）十一秒二 3韓哲鎬（遞信）

（寫眞排球中等優勝龍中チーム）

◇一萬米 1文允善（平南）三五分一七秒 2梁任得（慶南）三五分一八秒二 3李鎭河（黃海）4李鐵錄（鐵道）
◇走高跳 1李袁完（黃海）一米七五 2前田（慶北）同3久原（四人同記錄で決勝を行ふ）
◇五種競技 1市村（咸南）走巾六米〇六（五七〇點）▲圓盤三〇米一九（四四四點）▲二百米二六秒一（四六五點）▲槍投四三米五二（四七三點）▲千五百米五分二米一（三〇五）▲總點二二五七 2高木重雄（江原）總點二〇九六 3金賢玉（平北）總點一九五七 4前田良實（全北）總點一九一九

女子

◇二百米 1中野伸子（一高女）二九秒一 2金泳善（同德）二九秒四 3金化善（平女高）4田仲スミ子（二高女）
◇二百米リレー 1釜山高女（藤葉、小西、齋藤、廣瀬）二十七秒三（大會並に朝鮮新記錄）2第二高女（三好、田仲、鎌賞、松本）二十七秒六（大會新記錄）3京城女高普 4女子師範
▲十種競技（前半得點）1石川（黃海）二八〇八點 2今泉（咸南）二七二六點 3鹿毛（平北）4沈洪七（黃海）5川上（全北）
◇砲丸投 1荒木（元山）八米五九 2康京愛（進明）八米二四 3黃婉貞（女子師範）七米九〇
◇走巾跳 1張貞愛（女師）四米五八 2安三賢（平女高）四米四〇 3稻葉花子（一高女）
◇六十米 1佐々木サカエ（一高女）八秒一（大會及朝鮮新記錄）2鄭仁愛（平女高）八秒一（同）3竹內經子（元山高女）
◇八十米障碍 1金美一（平女高）一二四秒八 2寺師敏子（二高女）一四秒九 3藤木スミ（二高女）

慰む國境警備の勞
慰問品や活動寫眞を携へ 愛婦の幹部平北へ

平北國境警備の第一線警察官を慰問の旅に上る愛國婦人會本部理事龜井滿洲子女史は、救護部若月富八郎氏を帶同して十九日午後三時廿分入城朝鮮ホテルに投宿した、廿日午後十時五十分發列車で

朝鮮本部長

今井田總監夫人、同副長渡邊學務局長夫人ら五氏と共に國境に向ひ、廿九日午前七時廿五分着列車で歸城する筈であるが、一行は平北國境

一帶に亘り

晝間は慰問、夜間は活動寫眞を映寫する豫定である、龜井女史は車中語る

昨年滿洲愛國婦人會支部の發會式に參列し、朝鮮の國境警備に當つて警察官の方々が軍人同樣の御奉公をいたされてゐる有樣を涙ぐましくお聞きしましたので、是非一度慰問申したいと考へてゐましたが今度やうやく慰問の旅に上ることになりました內地の各愛國婦人會からの贈られた慰問品も澤山持つて參りましたので、ゆつくりと心からお慰めして來たいと存じてをります

湖南線大改造
四十萬圓を投ずる計畫成る

鐵道局では明年三月南朝鮮鐵道の買收と同時に京城から麗水に直通する急行列車等を本線同樣の重軌條車を使用して同時にスピードアツプをすることになつてゐるがこれが爲湖南線の改良工事を進めることになり十一、十二年度に各二十萬圓づゝ計四十萬圓を投じて鐵道の强化施設を完了する

和樂と講演の夕

京城醫學有隣會主催で廿日午後五時半から京城社會館で『和樂と講演の夕』を催す

帝人公判

【東京電話】帝人事件第四十六回公判は十九日午前九時から開廷、藤井裁判長は台銀幹部が長崎英造氏から三百株を贈られ之れを四萬二千圓に換算して更に大藏省と日銀關係筋に提供したといふ豫審の事實について審問、柳田氏は例に依つて檢事と豫審判事の誘導强制に依る迎合陳述であつたと辯解して正午閉廷

松本部隊 匪襲 頭目五名逮捕

【奉天十九日聯合】三宅部隊司令部發表＝岩永部隊の松本部隊は十八日午前六時小嶺子溝、夏家溝子西南方十二滿里の地點に於て匪首天照應の匪團を奇襲し同匪首以下頭目五名を逮捕した

盜み廻る

忠北槐山郡生れ住所不定前科一犯李相文（二五）は五月以來京城府內で新町、竹添町、光化門附近を中心に內地人家屋專門の空巢を働き十八日夜西大門署員に逮捕され、十九日正午までの取調べで現金、火鉢、靴、着物その他三十件を自白……

馬蹄の跡を追つて 犯罪遍路五千キロ
永登浦署の手柄となつた "ダービー正" の犯行

朝鮮、滿洲を始め內地の各競馬場や牧場を荒し廻つた北海道根室町生れダービーの正こと工藤正（三七）は、惡のレースに敗れ永登浦署に檢擧され、司法主任の嚴重な取調べに犯行をすら／＼と自白したがさらに朝鮮、滿洲を舞臺にした巧妙な犯罪行狀が判明した、橫濱根岸競馬場で吉原遊廓の某樓主から五百圓を騙取した

ダービーの正

は去る五月廿九日夜橫濱市伊勢崎町のダンサーを手先に某下駄問屋の主人から五百圓を詐欺以來青森縣八戶町の某下駄問屋主人から百圓、秋田市で秋田競馬會長で縣會議長の某氏を欺き、前文相鳩山一郎氏の農場管理者から馬券代を騙取、米澤仙台と惡事を働いてをり、こゝで一度は手配に依つて仙台署員に捕つたが取調べ中係官を突き倒して東京に逃走した

身の危險を感じた彼れは奉天に逃れ、こゝでは花島獸醫と詐稱して奉天品山競馬場と國際競馬場に潛入、『醫學的より見たる競馬の研究』と云ふ雜誌を發行するとて出鱈目を並べて競馬關係者を騙らして九月五日

平南定州農

學校に現れた、同校々長には滿洲牧場の獸醫花島四□と云ふ名刺を出し、牛乳加工品を見學したいと稱して校長に校內を案內させ、同校の牛乳が平壤平安百貨店と取引があることを知り、その足で平安百貨店に行き、同校教員と詐つて生徒の働きで出來た牛乳の賣上金を全部騙取した、同校の屆け出で平南各署では嚴重手配を行つたが搜査網を拔けて行つた、去る九月七日

開城に現れ

同樣手段で開城牧場を訪ね、牧場で話してゐる間に京城の朝鮮牧場と取引關係のあることが判り、京城に來て込み『こちらは開城牧場ですが長近雇入れた花島獸醫がそちらに行きますが金を五十圓立替へて下さい』と電話で信用させ何喰ぬ顏でせしめ、その足で仁川金澤牧場から同樣手段で四十五圓を貰ひ、遊廓やカフエーでジヤン／＼遊んだ、色街でもフレデリツク・マーチ張りの彼の容貌と態度にすつかり信用させた

中司法主任の訊問はスラ／＼と進み、ダービー正の犯罪はまだ續いて行く、九月十八日には忠南成歡牧場、同十九日全北裡里牧場、同廿五日釜山の慶南牧場に現れ、京城牧場へ山田□□のふれ込みで

言葉巧みに

金を騙取し、東萊溫泉に遊んだ、九月廿八日大邱にも舞ひもどり、慶南牧場主の實弟に化けて永登浦東洋畜産會社長增田次郞氏に面會を申し込み、同會社內を詳細に視察してダービー得意の取引先を調べ

直ちに京城漢江通某所で東洋畜産會社々員吉岡幸治の名刺を印刷した、犯行準備の出來上つた彼は京城驛前、カフエーアポロをアヂトにして同所から大田驛前の某食堂に電話をかけた、彼の手口は常にこれだ——間もなく大田に現はれ僞名刺一枚と掛金七十圓を鮮に交換して來て龍山彌生町に遊んだ

全鮮の警察署は餘りにも大膽で智的な犯人を掴むことが出來ず、刑事隊は涙を追かけてゐた、捕繩を拔けることに過信した彼は十日夕方永登浦驛附近を某カフエー女給とランデブー中を永登浦署に檢擧された、北海道の根室町を振り出しに內地、朝鮮、滿洲の競馬場や牧場を荒し廻つたダービーの正も犯罪遍路五千キロに步き疲れたか留置場で昏々眠り續けてゐる

またチフス 狼狽ミクニアパート

京城內資町七五ミクニアパートでは此の間三名のチフス患者を出したが又もや十九日午後同アパート止宿大內幹人君（三七）がチフスと診斷され直ちに大學病院に隔離された

鍾路署では附近を嚴重消毒した、なほ道警察部では先きに府廳の食堂に對し閉鎖を命じたと同樣ミクニアパートの食堂部を精査の上、蔓延の恐れがある場合は食堂の閉鎖を命ずる模樣である

清田部隊 匪賊と激戰

【新京十九日聯合】十八日より德惠縣で匪賊追擊中の清田部隊は同日午前五時頃德惠縣城東北十五キロに匪團を發見約三時間にわたり激戰を交へ擊退したがこの戰鬪で我軍戰死一名警察隊三名を出した敵の遺棄死體六十餘

墜落

黃金町二丁目加藤電機商會方電工金辰培（二二）は十九日午前十一時頃神宮廣場の奉祝塔をとり壞し中誤つて墜落、兩手を粉碎、頭部裂傷、瀬戸病院にかつぎ込まれたが重傷

各道對抗庭球

第一回戰 ○京鐵—全北
第二回戰 ○京鐵—江原　平北—○黃海　○平南—咸北　○京鐵—忠北

▲準決勝戰 京鐵—黃海

第一ラウンド
（松田 中川）○—四（吉武 金順平）
（咸炳文 朴奇元）四—三（金鳳泰 金泳俊）
（洪承杰 淺野）四—○（小山 崔田）

第二ラウンド
（咸炳 朴奇）四—一（吉武 金順）

○京城—平南
（崔永 鄭士）四—一（吳璨 李鏞）
（熊野 權福）四—二（金泰 李鏞）
（洪承 朴龍）四—二（鄭元 □成）

▲決勝戰 ○京城—京鐵
（崔永生 鄭士連）四—一（咸炳文 朴奇元）
（熊野御 權福仁）四—一（李仁俊 李正用）
（洪承武 朴龍善）四—三（洪承杰 淺野）

中等庭球

▲第五回戰
普成（李環 宋在）四—一 新高（金大鍾 宋□）
養正（張奕 金決）二—四 中東（李安 基芳）
新高（金鳳 梁成）二—四 安農（吉仁 車三）
海高（趙漢 張斗）四—○ 善隣（吳潤 方盛）

▲準決勝戰
普成（李環 宋在）二—四 中東（安芳 李基）
海高（趙漢 張斗）二—四 安農（吉仁 車三）

▲決勝戰
中東（安芳 李基）四—一 安農（吉仁 車三）

5A—1 慶應快勝 慶立一回戰

【東京電話】東京大學野球リーグ慶立第一回戰は十九日午前十一時半より神宮球場で野本（球）長澤、森、片桐（壘）四氏審判立教先攻で開始、五A—一で慶應快勝（閉戰午後一時三十七分）

	1	2	3	4	5	6	7	8	9	計
立教	0	0	0	0	0	0	1	0	0	1
慶應	0	1	0	0	1	0	0	3	A	5

6—2 早大勝つ 明治一回戰

東京大學リーグ早明第一回戰は十九日午後二時十八分から神宮球場で擧行（閉戰四時六分）六對二で早大勝つ

	1	2	3	4	5	6	7	8	9	計
明大	1	0	0	0	0	1	0	0	0	2
早大	0	0	2	1	0	1	1	1	0	6

けふの天氣

天氣はよい

船舶用エンジン

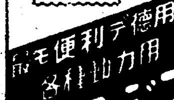

型錄送呈

最モ便利デ德用ナ 各種出力用 エンジン

消防用、鑛山用、製材用、發電用、農工用、船舶用

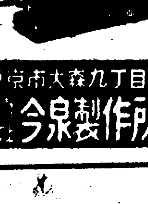

農工用エンジン

東京市大森九丁目 合資會社 今泉製作所

CRIMAG 許特 法製

◎宿便排除に ◎常習便祕に ◎胃腸疾患に

クリマグ 副作用なく効力顯著！

西勝造監製

フローピン錠

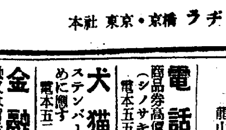

疲労恢復と心臓疾患に

各藥店にあり

△榮養を補給し、心臓力を强め、精力、體力を增進し、速に疲勞を恢復す。（スポーツ、ハイキング、執務、勉學時等の疲勞）

△心臓疾患、虚弱體質、二日醉に著効を奏す

30錠 .50　50錠 .75　100錠 1.30　500錠 5.00

本社 東京・京橋 ラヂウム製藥株式會社 出張所 京都・福岡

賣藥移入元を求む

セメン菓子、クスリ菓子、奇應丸、征露丸、其他特種藥の朝鮮移入元を求む 經驗あり熱心の方至急御申越あれ

大阪市天王寺區烏ヶ辻町 株式會社 大洋堂

入院隨意 京城府永樂町二丁目 酒井婦人病院 院長 酒井七島赤一道郎 電話本局(2)〇〇一八番 三三〇三番

◇求 支部長 ◎求 外務社員 ◎履歷書及希望地記入送レ 朝鮮各市在住 權限廣大 固定給及一定地域與 大阪市東區伏見町伏見町ビル 大阪證券投資株式會社

昭和十年 鐵道傭人試驗問題集 進呈 昭和十年度鐵道傭人採用試驗期日切迫す本會に申込めば鐵道就職案内及試驗問題送呈 東京豐島局池袋二〇九八 日本鐵道受驗會

特許 中松 特許法律事務所 標商（滿洲國商標登錄取扱）辦理士 中松潤之助 須藤忠 伊藤堅太郎 宇賀武雄 山中政吉 八島佐太郎 中村公平 小野良三 中松盛雄 所在地 東京丸ノ內 三菱廿一號館 電話丸ノ內(23)一〇一〇 一九三〇 大阪出張所 大阪市今橋 帝國ビル四階 電話本局 一八二七 辦護士 北島友次郎

金銀白金高價買入 京城明治町 株式會社 京城德力 電話本局(2)長 二〇八八 三三六八 三九三九 御來客用 四〇三七

高級化粧洗濯用 レコード石鹸

準禁治産宣告公告 茂朱郡茂朱面內島里千二百七番地 朴□□ 明治四十三年九月二十日生 茂朱郡茂朱面內島里千二百七番地 朴春根ノ申立ニヨリ當院ハ昭和十年十月十五日小刻童ヲ浪費者ト認メ準禁治産者ト宣告シタリ 昭和十年十月十五日 全州地方法院

淋疾・黴毒 男女生殖器病 鹽井皮黴科 黃金町一丁目

ハガキ一枚で商賣のコツが分る 商賣は幾くら多くの資本や骨身を碎いてもナカ／＼儲るものではない一寸したコツが必要だ、茲に誰れでも安く儲る『新案訪問販賣のコツ』と題る大學發明協會販賣 ハガキやれ 別府市本京町 百藝社

京日案內 五號活字十五字詰一回五行一圓五十錢 略號は一回毎に五十錢增 料金は前納の事 但就職廣告に限り特に意圖にて掲載す

看護 婦及派出看護婦採用 履歷書携帶御來訪あれ 明治町二ノ七七 電本三七八番 中島內科小兒科病院

賣地 富川郡吾丁面如月里 山間中 松樹月通り以上千本有來春果樹植栽進步中なるも上京都合上至急譲渡 照會先 吾丁面陶唐里 平野農園

恩給 低利即時立替金融 何屋にも御相談す 內書送呈 京城府初音町一三五番地 電話本局 二八六三番 西村商會

金融 官公吏會社員の方に極秘月賦にて御用立いたします 京城吉野町一ノ一二三（南扇上バス停留所前）ニシヤ

和洋 結髮師高給採用 希望者は履歷書送付せられたし 平壤府櫻町五三 平井美容院

恩給 即時立替其他如何樣にも御相談に應ず 龍山警察署前元町一ノ二〇 千葉商會 電話龍山 一三三八番

電話 高價買入 金融確實迅速 商品券高價買入 本町一丁目入口角（シノサキビル二階）兒玉商店 電本五五四〇 自宅本一〇八七

犬猫 其他一般犬猫治療並に犬疫病（ヂステンパー）狂犬病豫防注射の需めに應ず 櫻井町二ノ九六 電本五二四四番 獸醫院

金融 債權（貸金、手形、賣掛代金等）擔保金融又は買受及集金引受 京城府若草町一〇六（淺野通）三榮商會

都會化粧（105）

岸田國士作　田中良畫

眠る過去（九）

その晩、寄宿舎へ歸つて、豫習の机に向ふと、照子は、もう一心不亂であつた。郷里の父親から來た手紙も、寢る前に讀むつもりで封を開けずに放つてある。周圍に操られまいとする彼女の努力は、まことに凄壯と云ひたいくらゐだが、床をのべて、寢間着に着かへて、同室の島村露子に一と言戯談を云つて、さて、枕に頭をのせて父親の手紙を讀みはじめると、用事と云つては別にないその手紙の文句が、妙に過ぎ去つた日のことを思ひ出させるのである。なんのために東京へ出て來たか、東京へ來てから何をしたか、以前と今とでは自分はどんな變り方をしたらうか、そんなことが、とりとめもなく頭の中を往來した。五十圓の仕送りはそのうち困難になるだらうといふ文句にぶつかつても、彼女は、さほど驚かなかつた。このまゝ田舍へ歸つても、そんなに悔いるところはなさゝうに思へたからである。離れ難いものは、何ひとつないといふ氣がした。

たゞ、護のことだけは眼に浮ぶ。あらゆる幻影が、胸をうづかせるのである。そこにある越え難いものを感じれば感じる程、一種の憤りに似た苦痛が心の底から湧き上つて來る。それを紛らす一番手近な方法は、實は昇といふ男の存在を思ひ出すことであつた。それは不思議に、纖細微妙なものであつた。

が、今日、牧野から聞かされた言葉のはしばしで、自分が曾て護から受けたやうなあしらひを、今度は昇にしてゐるのではないかといふ疑問が生じて來た。

彼女は、さうなると、自分の手心を更めて突きとめる必要があつた。そこで、自分自身に問ひかけた。

――お前の心は護からまつたく離れてゐるのか？

――離れてゐる！しかし、なにかの機みで、例へば、あの人が一と言『惡かつた』と云つてくれゝば、それから先は、どうだかわからない。

――しかし、昇に對してはどうだ。兄の護に絶望した今日、彼に何を求めてもいゝのではないか？

――昇といふ青年の好ましさは、たしかに自分が男性に求める何かではあるが、それは彼だけが持つてゐるのではない。早く云へば、多少種類は違ふが、彼の友人の牧野にだつて、同じくらゐの魅力はある。しかし、それがなんだと云ふのだ？ 昇のことを牧野から聞かされて、それで自分の氣持が動くやうなら、牧野のことを昇が何か云つたとしても、それは同じに違ひない。いや、牧野の方には、もつと根深いもの、輕くあしらへないやうなものがあるくらゐだ。それでも自分は、二人を平等に、そして、純粹に、友達として扱へるんだ……。

――お前は戀愛といふものゝ結果を考へすぎてはゐないか？

――さうは思はない。自分の生命を托するやうな大きな行爲に、分別や理性がなんの役にも立たないといふことぐらゐ知つてゐる。魂全體をゆり動かすやうな感動は思ひがけない方向から來るにきまつてゐるのだ。さういふものに出會ふまでは、どんなことがあらうと、一歩も讓歩はしないつもりだ……。

そこで、彼女は、父の手紙の終ひの文句――からだを大事にして、早く目的を達してくれ、といふ平凡至極な訓誡を、ぢつと胸に抱きしめて、靜かに眼をつぶつた。

將棋新手合（三）

於東京市日本橋區蠣殻町二ノ七 溝呂木將棋所

平手　先　四段▲樋口義雄（東京）　四段△志澤春吉（東京）

（圖は六四銀迄の局面）

持駒△志澤氏　歩

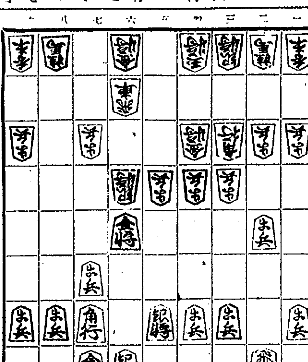

持駒▲樋口氏　歩

△六四金　▲同飛　△六七銀　▲六二飛　△五八飛　▲五二金
△五六銀スグ　▲五三金スグ　△六九玉　▲三二玉　△七九玉　▲四二銀
△八八玉　▲六五歩　△六六歩　▲同歩　△同銀　▲八二飛

溝呂木七段講評

（先手）六四金と歩銀と交換を圖るのは、最初から覺悟であるから、歩損の代償を得る味に先手を狙ふ處である。

（先手）五八飛と廻るのは、二枚銀の活用により位を占める方針である。

（後手）五三金スグと上つて、五筋の守りを堅くするのは當然である。

（先手）位を張つてから、七九玉とより八八玉と圍ふのは安全策である。

（後手）六五歩打ちは、却つてお手傳である。茲は九四歩と突いて敵の應手を窺ふ處である。

（先手）六六歩と打つて逆襲を圖るのは至當である。

ラヂオ　D・K　けふの番組

二十日（日）　第一放送

午前七時二〇分（東）ラヂオ體操
同七時四〇分　今日の天氣見込
同一時四〇分（大）海外市況
同一時五〇分（東）野球試合實況　六大學リーグ
正午（東）時報、氣象通報　引續き神宮野球
午後零時三〇分　ニュース
同一時五〇分（東）競馬實況（第二放送）農林省賞典障碍競走＝中山競馬場より中繼＝
同三時四〇分（東）氣象通報
同六時（大）お話　波鳥（テキスト一九ページ）　森田淳一
同六時二五分（東）産業ニュース
同六時四〇分　講演　二宮先生八十年祭に當りて　朝鮮報德會常務理事　肥塚正太
同七時　ニュース、天氣見込
同七時三〇分（大）日曜特輯ニュース演藝…JOBK文藝課案　古川利隆外
一、二宮金次郎（齊唱）
二、初秋風景『モダン小唄』
三、泥棒仁義『大衆物語』
四、鶴龜物語『漫談』
五、早明戰『錄音』
六、大阪の花さだめ『二人漫談と獨唱』
同八時（大）お笑ひ道中（四）京都の巻　一輪亭花蝶　三遊亭川柳
同八時二五分（東）室内樂　ソナタ　ニ短調…ブラームス作曲
アレグロ
アダヂオ
ウン・ポコ・プレスト・エ・コン・センテイメント
プレスト・アジタート
ヴァイオリン　安藤幸子　ピアノ　レオ・シロタ
同八時五〇分（東）映畫劇　大學の親方　原作…木村次郎　脚色…國實興一　演出　深田修造　解說　高木俊助　伴奏　松竹蒲田樂團
配役　島村辰五郎　坂本武　その妻お澤　飯田蝶子　その子宏　德大寺伸　お峰　大塚君代　お直　高松榮子　細田重雄　阿部正三郎　課長江口　上山草人　試驗委員・職人　谷麗光
同九時三〇分（東）時報、ニュース、氣象通報、翌日の番組、ニュース再放送
同一〇時　ニュース（朝鮮語・釜山）

第二放送

午後六時　十月生れの偉人のお話　徐元出
同六時二〇分　兒童日曜新聞
同六時三〇分　心田開發講話　朴聖權
同七時三〇分　ラヂオドラマ　ラヂオ・プレイ・ミーチング
同八時二五分（東）室内樂
同八時五〇分　將棋打鈴　崔貞植
同九時一〇分　和謠　金福順

あすのきゝ物　廿一日（月）

午前一〇時三〇分（東）母の時間　子供の下着　川上ハル
午後零時五分（熊）地唄（小唄謠）
同二時（東）婦人の時間　史上に輝く女性　石井滿
同六時（東）童話劇　運動會…齋田喬作　東京放送童話研究會
同七時三〇分（廣）講演　鹿子木孟郎
同八時（大）お笑ひ道中（五）大阪の巻　林田五郎　柳家雪江
同八時三〇分（東）管絃樂　新交響樂團　指揮　レオニード・クロイツァー
同九時（東）浪花節　野狐三次　浪花軒〆友

演講　二宮先生八十年に當りて（中）

朝鮮報德會常務理事　肥塚正太

本年は二宮尊德先生が安政三年十月二十日野州今市に於て七十歳を一期とし逝去されて八十年に相當するので内地では各所に祭典が執行せられ東京では有力なる教化團體の下に『報德強調週間』が設定せられ、報德精神の鼓吹、國民生活樣式の更生指導を普及徹底せしむべく全國に呼掛けられてゐる

今や朝鮮半島は農山漁村振興、心田開發、物心一助の高調強化の秋此の深遠なる思索と苦き體驗により偉大なる功績を貽されたる報德の敎は之が唯一の指針であり資料であるのである

お笑ひ道中（四）京都の巻

一輪亭花蝶　三遊亭川柳

京で紅葉の名所といへば誰もが高雄を指すのに嵐山で紅葉を見て來たといふので不思議に思ふと嵐山に住んでる兄貴に金借りに行たときの話だつた、そんなら附近の清涼寺を知つてるかといふと知らぬといふので孝行娘の傳說を聞かせてやる、それから天龍寺、小倉山嵯峨、十三になると智惠を授かりにゆく嵯峨へ川柳君三十一の歳に初めて參詣してゐるのでいふことの違はづれた原因が判明する、それからあさつての時代祭や京美人の話、圓山公園、知恩院、熊野神社に銀閣寺皆懷かしい帝國大學―但し病院の方である、次に飛んで南禪寺に疏水、金貸して與れる兄貴がよく轉宅するので名所の範圍が擴がつて宇治に飛び貸せ貸さんで仲違ひ以來絶交の現在白状して話を盛り場の新京極へ持つて來る祇園さんから三條四條五條から夏水害を思ひ出して京都の巻を終ります

映畫劇　大學の親方

松竹蒲田連中　原作　木村次郎　脚色　國實興一

大工の棟梁辰五郎の一子宏は大學の勉強よりも大工の仕事が性に合ふといふ變り種、でも戀の道ばかりは別とでもいふのか汁粉屋のお峰とは戀仲で級友の細田が張合つてゐた、やがて大學を出た宏は職人達の賑やかな祝杯に木遣節の一つも唄つていゝ氣持だつたが辰五郎の奬める會社に勤める氣にはなれなかつた、しかし可愛いお峰の希望默し難く遂に就職した、二人には樂しい日がつゞいて或日宏は父にお峰との結婚を相談したが反對された、嫌になつた宏は風紀問題を起して會社を辭めやうと江口課長の娘百合子に戀文を送つたが效果は逆で百合子との結婚が實現しさうになつてしまつた、その間にお峰は宏の母お澤に事情を話されさびしい想ひの中に細田と結婚することになつた

宏の自棄酒、辰五郎夫婦の心配、お峰の胸中を察した母お直の獨み、でも宏は友人細田のために兩親を媒介に立て、結婚式場では御得意の木遣もあはれにその前途を祝福するのだつた。かくてその後普請場の頭邊には紺の香も新しいハン天姿の晴々しい宏を見ることが出來た

演藝案内

中央館
新興キネマ專門封切　電本三三〇二

廿日特別大公開（晝夜三回）第一回午前十一時半　第二回午後二時半　晝間之第一回第二回は入替はありません　夜間午後六時四十分　突如諸彥に捧ぐる此の名畫！此の最低料金是非此の期を御見逃しなき樣に！　大衆席均一廿錢

新興チエツコスロヴァキヤ超特作日本版　監督ヨセフ・ロヴエンスキー　作曲ヨセフ・ドベーシュ　日本版監修岩崎昶

ながれ　ヤルミラ・ラベンゴーヴァ　アーシヤ・ヤロヴエツク　主演

新興キネマ京都撮影所超特作　監督山内英三傑作

十六夜日記　森靜子主演　名作『嬰兒殺し』に於て好評を博せる木村靜子得意の娘役艶にして麗女仙の如き彼女の妙技！

RKO社超特作日本版　チャーリー・チャップリン主演

偶伯爵

當る廿九日封切　フランケンユタインの花嫁　齋藤郎主演　月形半平太

松竹座
P.C.L　黃金町　東

十九日待望の名畫遂に公開　晝夜三回興行　第一回十一時三十分　第二回二時三十分　第三回六時三十分▲十二時三十分までの御入場者は各等半額　破天荒大衆料金大人卅錢　小人學生廿錢　小學生十錢

ワーナナシヨナル特作日本版　米國海軍省後援　ロイド・ベーコン監督　ジエームス・ヤグニー主演

これがアメリカ艦隊

剛鬪時代オール・トーキー　脚色監督曾我正夫　撮影石本秀夫　片岡千惠藏主演

仁俠やくざ

澤田清　衣笠淳子　武井龍三郎　島耀子共演　現代諷刺劇　原作監督大澤大助　黑川一郎池田實主演

三原山へ登つたけれど

全世界注視の的　**戰雲エチオピアの近況**

團成社
鐘路三丁目

毎日二回　午前十一時　午後二時　七時

十九日封切　MGM超特作日本版　アカデミイ賞受領三名優　ノーマ・シヤラー　フレドリツク・マーチ　チャールス・ロートン主演

白い蘭

一九三四年度ベスト・テンの首位を讓得せる大傑作映畫　ユニヴァーサル超特作日本版　マガレット・サラヴァン主演　ウイリアム・ワイラ監督

お人好しの仙女

モルナアル・フエレンツ原作名戯曲より今世の伽噺は是れ！モルナル流の諷刺とユーモアに富む微笑篇

PCL全發聲日本版チヨコレート（次週特作大公開）チャルダス姫　白田鬼（乙望待）たそがれの維納　ソレルとその子、フランケンシユタインの花嫁、玩具の國、生きてゐるモレア、空の軍隊ムラシルチユナナ、あらし、俺は善人だ、ワルツ合戰、十字軍、ロバータ泉

大正館
大都映畫封切　櫻井町　電本二三五六

十月十八日特別公開　階下席十錢均一

大都巣鴨超特作現代猛闘活劇　監督大江秀夫・撮影岩藤隆光　ハヤブサヒデト猛闘主演

戰慄の爆音

北見禮子、宮城晴二、小笠原隆、山吹德二郎共演

これぞレビュー映畫の最高水準線をゆくものK・キヤロール大舞踊團の絢爛豪華の舞台　パラマウント超特作全發聲日本版　ミチエエルライセン共同監督　アールキヤロール

絢爛たる殺人

ヴイクター・マクラグレン・ジヤツキー・オーキー・カール・ブリツスン・キテイ・カーライル共演

大都巣鴨特作時代映畫　待望久しき海江田、石山の名トリオ傑作　監督石山稔・撮影永貞二郎・海江田譲二主演映畫

旅姿念佛噺

月宮乙女、遠山龍之介、之城輝子、久松玉城共演

喜樂館
日活特約　京城本町　電本二九七

十六日より祭禮興行　瀾兒と巨匠の初コンビ！痛快極まりなきやくざ仁義の艶鬪場！

日活太秦發聲合同超特作オールトーキー　原作子母澤寬　脚色瀨川紅葉　監督池田富保　撮影町井春美

さむらひ鴉

黑川彌太郎　第三回主演　山本禮三郎　光田龍三郎　高崎謙太郎　衣笠淳子　上田吉二郎　伊庭俊三郎　花井蘭子　鳥羽陽之助　助演

日活多摩川新作　WEオールトーキー　原作玉川映二　脚色小林正　監督渡邊邦男　撮影長井信一

男のまごころ

江川宇禮雄　井染四郎　山本禮三…　星玲子主演

日活配給千惠プロ新作

源氏小僧出現

片岡千惠藏主演　オールトーキー

廿三日より待望の『地雷火組』前後篇『颷風戀風』

浪花館
松竹映畫全鮮封切　明治町一　電本[illegible]

十二日より秋季特別大興行　突！ファン渇望の雪之丞變化第二篇遂に來る！全市湧くが如き絶對的歡呼裡に堂々大公開！見よ！今秋最高最大の傑作名畫の大饗宴を！注意！今週は超特別興行なれば勝手ながらプレイ券御遠慮下さい

上映順

一、蒲田特作サウンド版　原作塚本清　脚色池田忠二　監督五所平之助　主演高杉早苗　佐分利信

あこがれ

『左うちわ』發表後沈默を續けて居た巨匠五所平之助が再び南風薫るロマンチツク伊豆半島の廂々と住み移る女をリアリステイツクに描く『伊豆の踊子』以來五所平監督が藝術の秋に贈る畢生の傑作！

二、下加茂超大作オールトーキー　原作三上於菟吉　脚色監督衣笠貞之助　主演林長二郎二役大熱演

雪之丞變化　第二篇

雪之丞の復讐美事になるか？女賊お初の俠艶の魔手は如何に擴げられ街の俠兒闇太郎の活躍は！

朝日座
京城本町五丁目　電本三一八

同祭禮大興行　十月十二日より

漫才　都五十鈴　レヴュー　桂家吾郎　舞踊　山本松信　二座合同

漫才界の覇王桂家吾郎山本松信特別出演　新興レヴュー團御園八重子　都五十鈴嬢の新舞踊熱演　あの明朗なる美音八木節歌ひつゝ朗らかな兵隊漫才一座大車の輪共演

京寶館
松竹共營　黃金町七丁目　電本三一

十月十日より四日間　京城神社祭禮特別大興行

蒲田獨得純情映畫　福岡日日新聞連載小說　原作川端康成・脚色柳井隆雄・監督佐々木康・撮影野村昊　本郷秀雄・水島光代主演

舞姬の暦　サウンド版

上山草人、奈良眞養、番匠千代子　坂東好太郎小笠原章二郎主演　撮影高尾錦郎　原作監督秋山耕作・脚色柳川眞一

松竹下加茂特作時代劇　爆彈小僧、若水絹子、大山健二共演

濡れた捕繩　サウンド版

飯塚敏子、市井哲、高松錦之助、志賀靖郎、花岡菊子永井柳太郎、澤井三郎、堀正夫共演

松竹オールトーキー　大阪・東京朝日新聞連載　原作三上於菟吉・監督衣笠貞之助　林長二郎三役主演

雪之丞變化　後篇

入場料　特等七十錢　壹等五十錢　貳等三十錢　毎夕六時開演

國産足袋愛用者優待　市内販賣店にて國産足袋製品金六十錢以上御買上げの方に無料招待券を一枚宛進呈

京城劇場
本町三丁目（電話本局一五一四）

十月十六日より毎夕五時開演　華祝特別興行、浪曲劇の最高峰　劍劇と浪曲劇の大饗宴

桂憲一郎大一座　外四十名出演

お馴染の桂憲一郎大一座に今度内地より若手新進花形俳優數名加入出演する事になりました　官敷御後援を……浪曲の美聲世界亭日の丸口演

大阪商船　定期出帆

◎内鮮連絡優秀客船　北鮮阪神行（門司經由）急行　清津午前十時發　雄基前日發（門司着翌々日前十時着）

洛東丸　貴州丸　鮮海丸　慶運丸　十一月二日　十一月四日　十一月廿五日　十月廿八日

北鮮臺灣行　江蘇丸　清津發十月廿六日　清津、雄基、城津、元山、博多、長崎、鹿兒島、基隆、高雄行

大連内地直行　日滿連絡毎日發　朝鐵、滿鐵主要驛ニ於テ發車連絡　大連發午前十時　門司着翌後一時　神戸着早朝

吉林丸　熱河丸　うらる丸　うすりい丸　扶桑丸　ばいかる丸　はるびん丸　あめりか丸　しやとる丸　[illegible]

門司基隆直行　[illegible]

高千穗丸　十月廿七日　蓬萊丸　十一月五日　瑞穗丸　十月卅一日

門司より神戸行大型船便多數あり（基隆着翌々日午後一時）

詳細は左記御問合せ下さい（案内書進呈）

京城府南大門通三丁目一〇六　東京火災ビル四階　大阪商船株式會社　京城出張所　電話本局長一〇三〇番

鮮内代理店・案内所　清津　雄基　羅津　國際運輸會社　仁川　慶田組　釜山　釜山商船組　ジャパン・ツーリスト・ビューロー案内所　京城三越、平壤三中井、釜山三中井、安東大和

大阪商船仁川出帆

●阪神行（船客御取扱）
十月二十日　泰仁丸　海外、門司
十一月二日　第六小野丸　群山寄港
十一月廿三日　第三大資丸　群山、尾道寄港
十一月廿五日　第三信洋丸　群山、道港寄
十月廿八日　第二福井丸　群山寄港
十月廿八日　神安丸　海外、門司寄港
●名古屋、京濱行　十月廿二日　關東丸　清水寄港
●鎭南浦、安東行

●海　十月廿四日　日興丸　南浦止メ
十月廿二日　第六小野丸
十月廿八日　神安丸

内地各港及台灣、北支那、香港、南洋、南北米、亞弗利加、歐州、濠洲等の各地行接續通し貨物取扱致候

大阪商船株式會社仁川代理店　株式會社慶田組　四二一番・二二一番（出荷）　二一〇番（入荷）　七二一番・九八四番（宿直）　二二七八番（現場）

朝鮮郵船　定期出帆船

（印ハ船客斷リ）

●北鮮新潟連絡船　新京丸、重噸三、五六八噸　定員一等十二名、二等四十二名　三等百二十八名

雄基　三ノ日　午前六時發
羅津　三ノ日　午前八時着　午前九時發
清津　三ノ日　正午十二時着　午後五時發
新潟　五ノ日　正午十二時着
　　　七ノ日　午前十一時發
清津　九ノ日　午前八時着　午後二時發
羅津　九ノ日　午後五時着
雄基　九ノ日　午後七時着

北鮮橫濱直行　東京―阪神―關門コース

△太海丸　羅津十一月五日雄基七日清津九日　釜山―關門―大阪―名古屋―清水―橫濱
北鮮東京行
長壽山丸　雄基十六日　清津十七日　元山二十日　關門―名古屋―橫濱
○急行船　清水寄港
盛京丸　雄基一日　清津四日　元山五日　關門―大阪―名古屋　清水―橫濱寄港
西鮮東京行
△江原佐
新義州六日　鎭南浦二十日　仁川二十三日
ヘ咸鏡丸　新義州七日　鎭南浦廿六日　仁川二十日
北鮮名古屋行　釜山―博多―關門　阪神寄港
○陸軍運輸部御用船
立神丸　雄基十九日　清津二十日　元山二十三日　釜山―博多―關門―
北鮮大阪行　神戸寄港
春川丸
雄基　日　清津　日　元山二十三日
金剛山丸
西鮮大阪行　雄基二十日　清津二十三日　元山二十四日
○南部線　釜山―關門―神戸寄港
慶州丸　仁川二十日　群山二十三日　木浦二十三日
漢江丸　仁川二十七日　群山二十六日　木浦二十七日
○北部線　博多直行―神戸川寄港

漢城丸　新義州二日　鎭南浦四日　仁川七日
漢江丸　新義州七日　鎭南浦十六日　仁川二十日
金剛山丸　新義州八日　鎭南浦九日　仁川十二日
敦賀行　新義州―舞鶴―宮津―境延長
慶安丸　雄基二十四日　清津二十五日　元山二十七日　釜山―博多―長
鹿兒島、清津行　崎寄港
錦江丸　仁川四日　群山五日　木浦六日
○博多直行船　長崎寄港
櫻島丸　大連十九日　仁川二十三日
西鮮清津行
平安丸　仁川　日鎭南浦　日釜山　日
北鮮上海、青島行
平安丸　清津　日　釜山　日
上海行青島延長―群山―木浦寄港
平安丸　仁川二十六日鎭南浦二十日釜山二十二日
青島行　安東―芝罘―大連寄港
會寧丸　仁川二十日鎭南浦二十三日
大連行
錦江丸　仁川二十七日鎭南浦
櫻島丸　仁川六日鎭南七日
浦鹽行
金剛山丸　元山　日　清津十五日　雄基十六日
△乘船賃金低廉船中食事付

△右ノ外臨時臨時船配船シ貨物ノ滿潟ヲ取計ヒ居リマス
●日本郵船定期出帆
歐州行　伏見丸　門司　十一月二日
桑港行　龍田丸　横濱　十一月廿四日
濠洲行　賀茂丸　長崎　十一月十八日
[illegible]　十一月廿一日

朝鮮郵船株式會社　京城南大門通リ五ノ一　代表電話本局（2）四一九五番
釜山支店　大橋通
元山支店　海岸町
仁川出張所　電話長一二三四番
北鮮出張所　清津府北星町　電話長三五一番
京城代理店　朝鮮運送會社　電話本局五一一一番
鎭南浦代理店　朝鮮商工會社
仁川代理店　朝鮮運送會社
群山代理店　群山海運會社
木浦代理店　朝鮮運送會社
釜山代理店　大池回漕店
元山代理店　朝鮮運送支店
城津代理店　朝鮮運送支店
清津代理店　國際運輸支店
羅津代理店　國際運輸支店
雄基代理店　國際運輸支店

CRIMAG　製法特許

◎宿便排除に
◎常習便秘に
◎胃腸疾患に

クリマグ　西勝造鑑製

無味無臭にして極めて服み易く何等副作用なく而も效力顯著！

定價金壹圓貳拾錢　各藥店にあり

チヨコレートを育てる

THE PIONEER CHOCOLATE MAKER OF JAPAN

五錢　十錢　廿錢

森永の工場は、明るく清潔で女工さん達のユニフォームも見るからに清々しい　空氣の淨化裝置がある　溫濕度も絶えず調節されてゐる

森永チヨコレートは、カカオ・ビーンズが眞空滅菌機で完全消毒されてから、最後の出來上りまで、一度も人手に觸れずに、操作されて行く

チヨコレートをつくると言ふより、育てゝゐると言ひたい程、健康な明るい近代工場だ

森永製菓株式會社

C-20

●いかにも早い！頭痛ならノーシンのみ給へ、キキメが早いんだ●

¥195

コダツク"レチナ"

今や小型カメラ界の人氣を浚ふ

35ミリ型高級カメラ中の最廉價、レンズは鮮鋭を誇るK・A・f・3.5、シャッターは1/500迄働くコンパムー　ラピッド

（詳細說明書御申越次第進呈）

秋の夜のスナップには

絶對偉力ある超高速度・超全整色のSSパンクロ・引伸には超微粒子・超全整色のパンアトミツク

各地材料店・百貨店にて販賣

コダツク　パンアトミツク　フヰルム
コダツク　SSパンクロ　フヰルム

R-18

東京市京橋區銀座西六ノ三　コダツク　ジャパン　リミテッド